

Dossier de Demande d'Autorisation Environnementale

DE PASSEL A AUBENCHEUL-AU-BAC

2023

PIECE C3

VOLET « DEFRICHEMENT »

Place de la pièce dans le DAE

| | |
|---|--|
| Guide de lecture | |
| Note de présentation non technique du dossier | |
| A. Présentation de la demande d'autorisation environnementale | A1 – Présentation générale du CSNE |
| | A2 – Objet et présentation de la demande |
| | A3 – Cahiers territoriaux : le Noyonnais, le Santerre et la Haute-Somme, l'Artois-Cambrésis |
| B. Pièces de l'autorisation environnementale à l'échelle du CSNE | B1 – Etude d'impact globale du CSNE |
| C. Pièces spécifiques de l'autorisation environnementale | C1 – Volet « <i>Eaux et milieux aquatiques</i> » |
| | C2 – Volet « <i>Dérogation à la protection des espèces et des habitats d'espèces protégées</i> » |
| | C3 – Volet « <i>Défrichement</i> » |
| | C4 – Incidences Natura 2000 |
| | C5 – Programme intégré de compensation |
| D. Pièces transversales complémentaires et annexes au Volet « <i>Eaux et milieux aquatiques</i> » | D1 – Schéma d'alimentation en eau du CSNE |
| | D2 – Objectifs de qualité des eaux du CSNE |
| | D3 – Moyens de surveillance et d'entretien |
| | D4 – Etudes de dangers |
| | D5 – Incidences sur les autres canaux |



SOMMAIRE DE LA PIECE C3

| | |
|--|-----------|
| CE QU'IL FAUT RETENIR : | 5 |
| 1. INTRODUCTION | 7 |
| 1.1. OBJET DE LA PIECE C3 | 7 |
| 1.2. ORGANISATION DE LA PIECE C3 | 7 |
| 2. RESUME NON TECHNIQUE | 9 |
| 2.1. CONTEXTE REGLEMENTAIRE APPLICABLE | 9 |
| 2.2. QUALITE DU DEMANDEUR ET JUSTIFICATION DE LA MAITRISE FONCIERE | 9 |
| 2.3. PARCELLES SOUMISES A DEFRICHEMENT | 9 |
| 2.4. RESTRICTIONS AU DEFRICHEMENT | 10 |
| 2.5. STRATEGIE DE COMPENSATION | 10 |
| 3. RAPPEL DU CONTEXTE REGLEMENTAIRE | 11 |
| 3.1. CARACTERISATION DE L'ETAT BOISE D'UN TERRAIN | 11 |
| 3.2. CADRE D'UNE DEMANDE D'AUTORISATION DE DEFRICHEMENT | 13 |
| 3.2.1. Défrichements exemptes d'autorisation de défrichement | 13 |
| 3.2.2. Restrictions au défrichement | 15 |
| 3.2.3. Conditions à l'autorisation de défrichement | 15 |
| 4. JUSTIFICATION DE LA QUALITE DU DEMANDEUR ET DE LA DEMANDE | 17 |
| 4.1. JUSTIFICATION DE LA QUALITE DU DEMANDEUR A PRESENTER LA DEMANDE | 17 |
| 4.1.1. Identification du demandeur | 17 |
| 4.1.2. Actes autorisant le président de la SCSNE à déposer la demande | 17 |
| 4.1.3. Durée de la demande d'autorisation de défrichement | 17 |
| 4.2. JUSTIFICATION DE LA MAITRISE FONCIERE DES PARCELLES A DEFRICHER | 17 |
| 4.3. JUSTIFICATION DE LA DEMANDE D'AUTORISATION DE DEFRICHEMENT | 18 |
| 4.3.1. Raisons d'intérêt public majeur | 18 |
| 4.3.2. Justification du projet retenu et absence de solution alternative satisfaisante | 19 |
| 5. LOCALISATION ET CARACTERISATION DES PARCELLES A DEFRICHER | 27 |
| 5.1. IDENTIFICATION ET LOCALISATION DES BOISEMENTS SOUMIS A AUTORISATION DE DEFRICHEMENT | 27 |
| 5.2. PARCELLES BOISEES SOUMISES A AUTORISATION DE DEFRICHEMENT ET DEVENIR DES PARCELLES | 32 |
| 5.3. IDENTIFICATION DES PROPRIETAIRES CONCERNES PAR LA DEMANDE DE DEFRICHEMENT | 54 |
| 5.4. COMPATIBILITE AVEC LES DOCUMENTS D'URBANISME | 54 |
| 6. ANALYSE DES RESTRICTIONS AU DEFRICHEMENT | 55 |

| | |
|--|-----------|
| 6.1. ANALYSE DE L'ALEA LIE A L'EROSION DES SOLS | 55 |
| 6.1.1. Définition de l'érosion des sols | 55 |
| 6.1.2. Méthodologie pour étudier le risque d'érosion des sols | 55 |
| 6.1.3. Résultats | 55 |
| 6.2. IDENTIFICATION DES BOISEMENTS AYANT REÇUS DES AIDES PUBLIQUES OU AYANT FAIT L'OBJET DE REDUCTIONS FISCALES | 56 |
| 6.3. PRESENCE DE CAPTAGE EN EAU POTABLE AU DROIT DES SECTEURS CONCERNES PAR LE DEFRICHEMENT | 56 |
| 6.4. PRESENCE D'ESPACES BOISES CLASSES (EBC) | 56 |
| 7. STRATEGIE DE COMPENSATION | 57 |
| 7.1. ENJEUX PORTES PAR LES BOISEMENTS SOUMIS A AUTORISATION DE DEFRICHEMENT | 57 |
| 7.1.1. Méthodologie retenue | 57 |
| 7.1.2. Bilan des enjeux | 58 |
| 7.2. EVALUATION DES BESOINS DE COMPENSATION | 61 |
| 7.3. STRATEGIE DE MISE EN ŒUVRE DE LA COMPENSATION | 61 |
| 8. AUTEURS DES ETUDES | 63 |
| 9. ANNEXES | 65 |
| 9.1. CERFA 13632*07 | 65 |
| 9.2. IDENTIFICATION DES PROPRIETAIRES CONCERNES PAR LES OPERATIONS DE DEFRICHEMENT | 67 |

ATLAS JOINT A CE DOCUMENT

Planche 1 : C3.1. Localisation des boisements soumis à défrichement (échelle : 1/25 000).

Planche 2 : C3.2. Localisation et identification des parcelles soumises à défrichement (échelle : 1/5 000)

LISTE DES TABLEAUX

| | |
|--|----|
| Tableau 1 : Communes concernées par la présente demande d'autorisation de défrichement | 9 |
| Tableau 2 : Solutions alternatives étudiées en phase APS..... | 19 |
| Tableau 3 : Solutions alternatives étudiées en phase APSm | 20 |
| Tableau 4 : Solutions étudiées permettant de limiter les impacts sur les défrichements (solution conduisant à l'image projet du DAE) | 21 |
| Tableau 5 : Détail des optimisations permettant de limiter les déboisements | 22 |
| Tableau 6 : Surface des massifs boisés concernés répondant au code forestiers | 27 |
| Tableau 7 : Boisements soumis à autorisation de défrichement pour l'Oise | 29 |
| Tableau 8 : Boisements soumis à autorisation de défrichement pour la Somme | 29 |
| Tableau 9 : Boisements soumis à autorisation de défrichement pour le Pas-de-Calais | 31 |
| Tableau 10 : Liste des parcelles cadastrales concernées par les opérations de défrichement dans l'Oise..... | 33 |
| Tableau 11 : Liste des parcelles cadastrales concernées par les opérations de défrichement dans la Somme | 37 |
| Tableau 12 : Liste des parcelles cadastrales concernées par les opérations de défrichement dans le Pas-de-Calais | 52 |
| Tableau 13 : Indicateurs pour évaluer les enjeux écologiques, sociaux et économiques des boisements | 57 |
| Tableau 14 : Note moyenne des enjeux écologiques, sociaux et économiques par boisement | 58 |

LISTE DES ILLUSTRATIONS

| | |
|--|----|
| Illustration 1 : Photo-interprétation d'une maille au PK69 et identification des entités boisées caractérisées ou non comme boisements au sens du nouveau code forestier sur la base des critères susmentionnés..... | 11 |
| Illustration 2 : Exemples de délimitation de formations boisées d'un seul tenant (1/2) | 12 |
| Illustration 3 : Exemples de délimitation de formations boisées d'un seul tenant (2/2) | 12 |
| Illustration 4 : Exemple d'intégration des chemins forestiers dans la délimitation des entités boisées..... | 13 |
| Illustration 5 : Schématisation des critères à étudiés dans le cadre de la caractérisation de l'état boisé et d'identification des boisements soumis à demande d'autorisation de défrichement | 14 |
| Illustration 6 : Présentation de la liaison Seine-Escaut | 18 |
| Illustration 7 : Illustration des représentations cartographiques de l'Atlas (Planches 1 et 2)..... | 28 |
| Illustration 8 : Aléa d'érosion des sols par petite région agricole dans les Hauts-de-France | 55 |
| Illustration 9 : Localisation du boisement 54 vis-à-vis du périmètre rapproché du captage AEP de Morchain | 56 |

Ce qu'il faut retenir :

Une procédure de défrichement, nécessitant l'obtention d'une autorisation préalable de l'administration, est requise pour « toute opération volontaire entraînant directement ou indirectement la destruction de l'état boisé d'un terrain et mettant fin à sa destination forestière » (d'après l'article L.341-1 du code forestier).

La construction du canal Seine-Nord Europe (CSNE) entre Passel et Aubencheul-au-Bac va entraîner des emprises sur des boisements privés et publics nécessitant **une autorisation de défrichement sur 83,01 ha**.

Pour toutes ces parcelles soumises à défrichement, leurs destinations futures ont été précisées : utilisation pour la réalisation des ouvrages du CSNE (emprises techniques), utilisation pour la création de dépôts définitifs, utilisation pour des aménagements écologiques ou paysagers, ou pour la réalisation des emprises de chantier.

Une analyse a permis de déterminer que les parcelles à défricher n'étaient pas concernées par une restriction à ce type de travaux.

Enfin, comme le prévoit la réglementation, le pétitionnaire s'acquittera de l'obligation de compensation en privilégiant les opérations de plantation et replantation. Cet engagement sera mutualisé avec les obligations réglementaires en lien avec les prescriptions issues des volets eaux et milieux humides, et espèces et habitats d'espèces protégées.

Ces compensations seront proportionnelles à la surface défrichée assortie, le cas échéant, d'un coefficient multiplicateur déterminé par les Services de l'Etat.

A défaut, le versement d'une indemnité d'un montant équivalent à celui des travaux sylvicoles à verser au Fond stratégique de la forêt et du bois (FSFB) sera effectué.

Pour information, au titre des travaux préliminaires d'archéologie et de sondages géotechniques, une autorisation de défrichement avait déjà été sollicitée et obtenue sur une surface boisée couvrant 36,1 ha.

→ Pour information, le lecteur retrouvera ce type d'encart en guise de synthèse en fin de chapitre lorsque cela sera jugé pertinent.

1. Introduction

1.1. Objet de la Pièce C3

Cette Pièce a pour objet de présenter les éléments nécessaires à la demande d'autorisation environnementale pour les **opérations de défrichement** sur le périmètre du Canal Seine-Nord Europe (CSNE) entre Passel et Aubencheul-au-Bac, en référence aux articles R.181-15 et D.181-15-9 du code de l'environnement.

La présente demande d'autorisation de défrichement répond également au cadre réglementaire fixé par les articles L.341-1 à L.341-6 du code forestier.

Par ailleurs, il convient de souligner que les surfaces ayant déjà fait l'objet d'une autorisation de défrichement dans le cadre des travaux préliminaires du CSNE¹ sont exclues des surfaces faisant l'objet de la présente demande d'autorisation.

Pour information complémentaire, les caractéristiques principales du CSNE sont détaillées dans la [Pièce A2²](#) du présent dossier de demande d'autorisation environnementale.

Le document CERFA est joint en [Annexes](#) (cf. annexe 9.2).

1.2. Organisation de la Pièce C3

Cette Pièce C3 s'articule autour des points suivants :

- La présentation d'un résumé non technique ;
- Le rappel du contexte réglementaire pour les opérations de défrichement ;
- La justification de la qualité du demandeur ;
- La localisation et la caractérisation des parcelles à défricher ;
- L'identification des restrictions aux défrichements ;
- La présentation de la stratégie de compensation (en lien avec la Pièce C5) ;
- Les annexes : le CERFA 13632*07 et l'identification des propriétaires directement concernés.

Afin de rendre la Pièce C3 aisément consultable, toutes les cartes de détail sont rassemblées dans un [Atlas cartographique](#) complémentaire à cette Pièce.

Comme le stipule l'alinéa 5° de l'article R.181-13 du code de l'environnement, une étude d'impact doit être fournie. Cette étude d'impact globale, réalisée à l'échelle de l'ensemble du projet de CSNE, est jointe en [Pièce B1](#). À noter que la réforme de l'étude d'impact d'août 2016 n'est pas applicable au projet de canal Seine-Nord Europe, celui-ci ayant été déclaré d'utilité publique avant la parution des textes relatifs à cette réforme.

Enfin, l'évaluation des incidences sur le réseau Natura 2000 est jointe en [Pièce C4](#).

¹ Arrêté d'autorisation délivré le 04 janvier 2019

² En bleu, les références de Pièces ou de documents joints à consulter en parallèle par le lecteur

2. Résumé non technique

2.1. Contexte réglementaire applicable

Une procédure de défrichement, nécessitant l'obtention d'une autorisation préalable de l'administration, est requise pour « toute opération volontaire entraînant directement ou indirectement la destruction de l'état boisé d'un terrain et mettant fin à sa destination forestière » (d'après l'article L.341-1 du code forestier).

Une fois précisées les modalités permettant de caractériser l'état boisé d'un terrain, les conditions de soumission à une demande de défrichement sont rappelées, de même que les contenus du dossier.

L'autorité administrative a ainsi déterminée des seuils surfaciques pour la mise en œuvre d'une procédure de défrichement en fonction des territoires.

Par ailleurs, il est rappelé que les boisements de l'État ne sont pas soumis à autorisation de défrichement. À l'inverse, les boisements des collectivités publiques, établissements publics, issus de compensation et/ou de subventions ou ayant fait l'objet de réductions fiscales, sont d'office soumis à autorisation de défrichement, quels que soient la superficie et l'âge du boisement.

Toute autorisation de défrichement est soumise à conditions qui déterminent selon les situations :

- Les compensations en nature, réalisées sous la forme de travaux sylvicoles ou de reboisement proportionnels à la surface défrichée assortie, le cas échéant, d'un coefficient multiplicateur ;
- Le versement d'une indemnité d'un montant équivalent à celui des travaux sylvicoles à verser au Fond stratégique de la forêt et du bois (FSFB).

2.2. Qualité du demandeur et justification de la maîtrise foncière

Le pétitionnaire de la demande de défrichement est représenté par la Société du canal Seine-Nord Europe (SCSNE), qui forme un établissement public local piloté par les collectivités territoriales.

Les parcelles soumises à défrichement seront acquises soit par voie amiable, soit par voie d'expropriation judiciaire, comme le permet la déclaration d'utilité publique obtenue pour ce projet.

Enfin, la justification de demande de défrichement s'appuie sur :

- L'intérêt public majeur du projet,
- L'absence d'autre solution alternative satisfaisante, en termes de variantes de tracé.

Plusieurs optimisations du projet en phase d'étude détaillée de conception (phase AVP) ont permis d'éviter quelques déboisements.

2.3. Parcelles soumises à défrichement

Les parcelles soumises à une procédure d'autorisation de défrichement concernent 31 communes se répartissant sur les départements de l'Oise, de la Somme et du Pas-de-Calais (cf. liste dans le Tableau 1).

Aucune demande ne concerne le département du Nord.

Les emprises visées par ces déboisements représentent une surface totale d'environ 83,01 ha. Toutes les parcelles ont pu être localisées sur le plan parcellaire, et leur(s) propriétaire(s) respectif(s) identifié(s) (cf. tableaux présentés en Annexes par commune).

Il est rappelé que les surfaces ayant déjà fait l'objet d'une autorisation de défrichement dans le cadre des travaux préliminaires sont exclues des surfaces faisant l'objet de la présente demande d'autorisation. Cela représente une surface de 36,1 ha.

Pour toutes les parcelles soumises à défrichement, sont indiquées leurs destinations futures : utilisation pour la réalisation des ouvrages du CSNE (emprises techniques), utilisation pour la création de dépôts définitifs, utilisation pour des aménagements écologiques ou paysagers, ou pour la réalisation des emprises temporaires de chantier.

Tableau 1 : Communes concernées par la présente demande d'autorisation de défrichement

| Départements | Commune | Surface concernée par les opérations de défrichement (m ²) |
|--------------|-----------------------|--|
| Oise | | 110 461 |
| | Campagne | 11 305 |
| | Catigny | 24 286 |
| | Frétoy-le-Château | 3 587 |
| | Libermont | 1 |
| | Noyon | 32 057 |
| | Passel | 8 002 |
| | Pont-l'Évêque | 27 187 |
| | Porquéricourt | 5 036 |
| Somme | | 586 733 |
| | Allaines | 55 036 |
| | Barleux | 24 019 |
| | Béthencourt-sur-Somme | 7 019 |
| | Biaches | 11 361 |
| | Bouchavesnes-Bergen | 40 609 |
| | Breuil | 6 628 |
| | Cizancourt | 1 589 |
| | Cléry-sur-Somme | 6 |
| | Équancourt | 1 362 |
| | Ercheu | 7 971 |
| | Éterpigny | 2 817 |

| Départements | Commune | Surface concernée par les opérations de défrichement (m ²) |
|---|---------------------------------|--|
| | Étricourt-Manancourt | 251 050 |
| | Languevoisin-Quiquery | 37 301 |
| | Moislains | 90 301 |
| | Nesle | 10 929 |
| | Pargny | 6 004 |
| | Saint-Christ-Briost | 12 368 |
| | Villers-Carbonnel | 20 824 |
| Nord | Aucune commune concernée | |
| Pas-de-Calais | 132 937 | |
| | Bourlon | 911 |
| | Havrincourt | 1 488 |
| | Hermies | 6 832 |
| | Oisy-le-Verger | 26 837 |
| | Ruyaulcourt | 41 819 |
| | Ytres | 55 050 |
| Total général (en m²) | 830 131 | |

2.4. Restrictions au défrichement

Afin de lever les restrictions au défrichement³ telles qu'identifiées à l'article L.341-5 du code forestier, une analyse a pu être effectuée au regard des points suivants :

- Les aléas liés à l'érosion des sols : ils sont localement forts entre Allaines et Ytres du fait de sols limoneux sujets à la battance, mais restent globalement faibles sur le reste du territoire concerné ;
- Le versement d'aides publiques : bien que les données ne soient pas disponibles pour l'Oise et le Pas-de-Calais, aucun des boisements concernés par la présente demande d'autorisation de défrichement n'est concerné par des aides publiques dans le département de la Somme ;
- La présence de captages pour l'alimentation en eau (AEP) : les surfaces devant faire l'objet d'un défrichement sont situées en dehors de périmètre de protection rapprochée de captage AEP ;
- La présence d'un Espace Boisé Classé (EBC) au titre des documents d'urbanisme : aucune restriction ne ressort car les documents d'urbanisme des communes de la bande DUP ont fait l'objet d'une mise en compatibilité avec le projet de CSNE.

Aucune restriction aux défrichements sollicités n'a pu être mise en évidence.

2.5. Stratégie de compensation

La stratégie de compensation a pour objectif de définir les moyens de compensation les plus adaptés : opérations de reboisement, opérations d'amélioration sylvicoles sur des parcelles boisées, ou versement financier au Fond stratégique de la forêt et du bois (FSFB).

Le pétitionnaire s'acquittera de l'obligation de compensation en privilégiant les opérations de plantation et replantation. Cet engagement sera mutualisé avec les obligations réglementaires en lien avec les prescriptions issues des volets eaux et milieux humides, et espèces et habitats d'espèces protégées.

La définition de la stratégie de compensation nécessite de déterminer au préalable des coefficients de compensation à partir d'une évaluation des enjeux écologiques, sociaux et économiques des boisements.

Cette évaluation des enjeux a donné lieu, selon une méthodologie reposant sur des critères spécifiques, à une note globale par boisement. Ainsi, les boisements soumis à autorisation de défrichement présentent :

- Des enjeux écologiques variables, pouvant être assez forts lorsqu'ils participent à la trame verte, mais le plus souvent faibles à négligeables ;
- Des enjeux sociaux et économiques négligeables ou faibles.

Ce sont les Services de l'Etat, lors de la phase d'instruction du dossier, qui ont déterminé les coefficients de compensation à mettre en œuvre.

³ Refus d'une autorisation de défrichement lorsque la conservation des bois et forêts est reconnu nécessaire à une ou plusieurs fonctions

3. Rappel du contexte réglementaire

3.1. Caractérisation de l'état boisé d'un terrain

La caractérisation de l'état boisé passe par l'analyse de plusieurs critères. Ces critères sont basés sur le nouveau code forestier entré en vigueur le 1^{er} juillet 2012 qui définit l'état boisé d'un terrain dans son article L.341-1 et complété par le CERFA n°13632*07 et la notice d'information n°51240#07 comme « le caractère d'un sol occupé par des arbres et arbustes d'essences forestières, à condition que leur couvert (projection verticale des houppiers⁴ sur le sol) occupe au moins 10% de la surface considérée. Lorsque la végétation forestière est constituée de jeunes plants ou de semis naturels, l'état boisé est caractérisé par la présence d'au moins 500 brins d'avenir bien répartis à l'hectare. La formation boisée doit occuper une superficie d'au moins 5 ares (bosquet) et la largeur moyenne en cime doit être au minimum de 15 m ».

Cette définition traduit quatre critères à prendre en compte pour caractériser l'état boisé d'un terrain :

- L'occupation du sol par des arbres et arbustes d'essences forestières,
- La superficie de la formation boisée,
- La largeur moyenne en cime de la formation boisée,
- La superficie ou pourcentage du couvert de la formation boisée⁵.

La caractérisation des boisements au regard de cette définition a été réalisée selon la méthode suivante, pour chaque entité boisée située dans la bande déclarée d'utilité publique du CSNE :

- Des analyses par photo-interprétation et des analyses cartographiques SIG ont permis de définir la largeur moyenne en cime, le pourcentage du couvert et la superficie des entités boisées,
- Des expertises de terrain ont permis de préciser les essences caractéristiques des entités boisées et de confirmer les autres critères.

Les critères susmentionnés ont été étudiés à l'échelle des formations boisées pré-identifiées. La délimitation des formations boisées a été réalisée dans l'objectif de délimiter les massifs boisés de même type et d'un seul tenant. Pour cela, une analyse par photo-interprétation (photographie aérienne et SCAN25) a été couplée à une prise en compte des résultats d'expertises (caractéristiques des boisements, type de peuplement, gestion associée, etc.) et, enfin, à une analyse diachronique pour préciser l'âge du boisement.

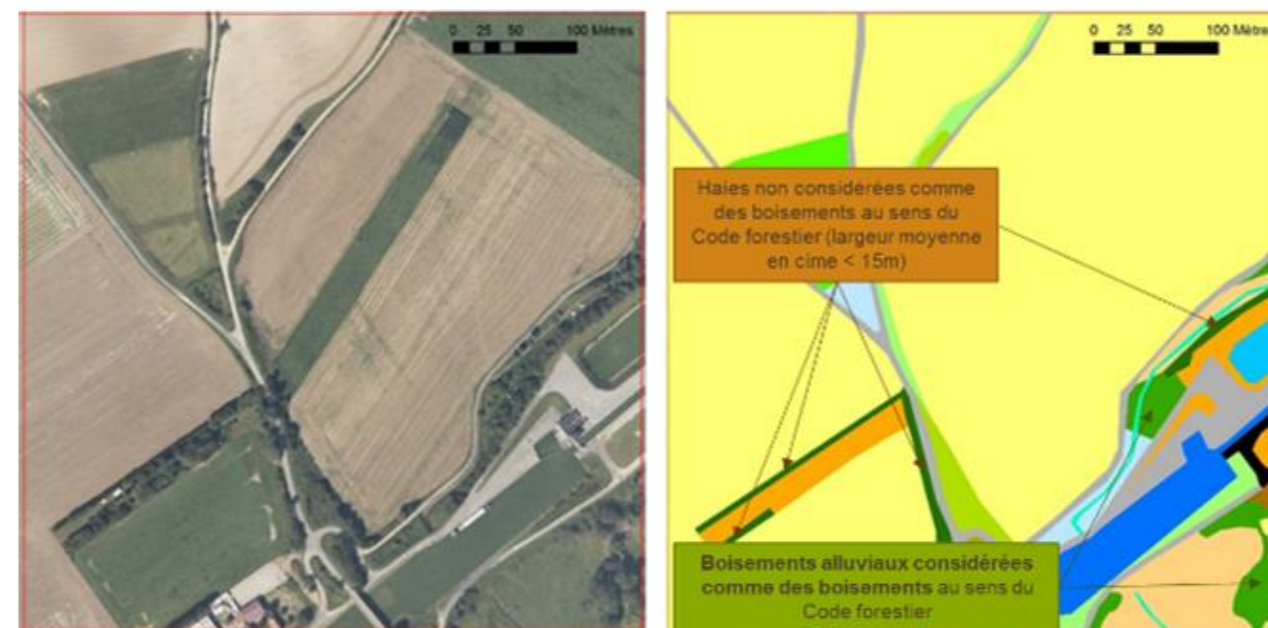

Typologie

| | |
|---|---|
|  | Boisement alluvial |
|  | Fourré arbustif à arboré |
|  | Peupleraie |
|  | Prairie de fauche |
|  | Pelouse |
|  | Prairie pâturée |
|  | Friche |
|  | Eau courante |
|  | Eau stagnante avec ou sans végétation aquatique (hors mare) |
|  | Fossés et mares végétalisés |
|  | Mégaphorbiaie |
|  | Culture |
|  | Haie |
|  | Voies de communication et leurs bermes |
|  | Zone anthropique |
|  | Zone artificielle et urbanisée |
|  | Maille de photo-interprétation sélection |

Illustration 1 : Photo-interprétation d'une maille au PK69 et identification des entités boisées caractérisées ou non comme boisements au sens du nouveau code forestier sur la base des critères susmentionnés

(Source : Biotope, 2017)

⁴ Ensemble des branches, des rameaux et du feuillage d'un arbre

⁵ Lorsque la végétation forestière est constituée de jeunes plants ou de semis naturels, l'état boisé est caractérisé par la présence d'au moins 500 brins d'avenir bien répartis à l'hectare



Distinction du bois du Quesnoy et des bosquets agricoles du fait de leur séparation physique



Distinction des boisements 142 et 114 du fait de leur séparation physique par l'Oise

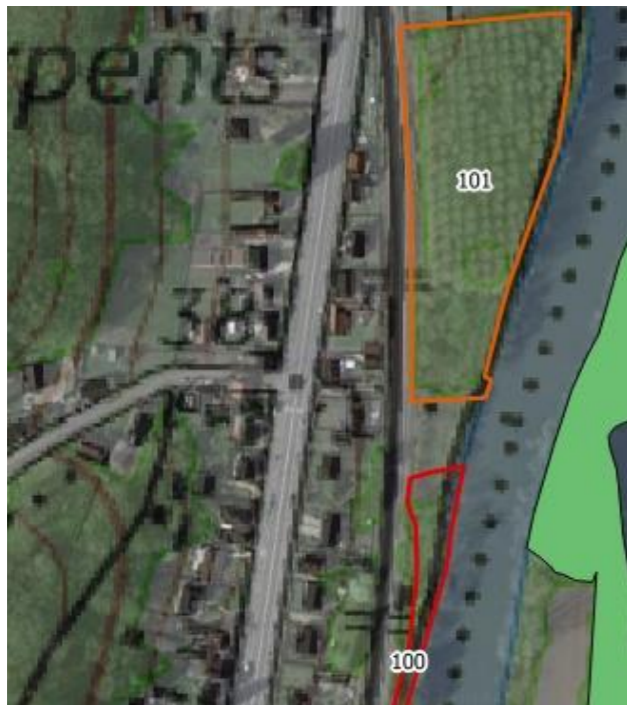

Distinction des entités boisées 100 et 101 en raison de leur discontinuité historique (photographie IGN, 1975)

Illustration 2 : Exemples de délimitation de formations boisées d'un seul tenant (1/2)
(Source : DAE I - Pièce C3, 2019)



Distinction des entités boisées 106 et 132 en raison de leur configuration historique (photographie IGN, 1975)



Fusion des deux polygones pour former une même formation boisée 2 en raison de sa configuration historique (photographie IGN, 1975)



Fusion de trois polygones pour former le massif boisé 109 en raison de sa configuration historique (photographie IGN, 1975)

Illustration 3 : Exemples de délimitation de formations boisées d'un seul tenant (2/2)
(Source : DAE I - Pièce C3, 2019)

Enfin, il est apparu que les formations boisées délimitées en 2017 n'incluaient pas les chemins forestiers et les milieux aquatiques courants (notamment la Tortille) pourtant présents au sein des massifs boisés. Or, ces entités doivent être prises en compte dans le calcul de la superficie de la formation boisée ; elles ont donc été intégrées à la délimitation des massifs⁶.

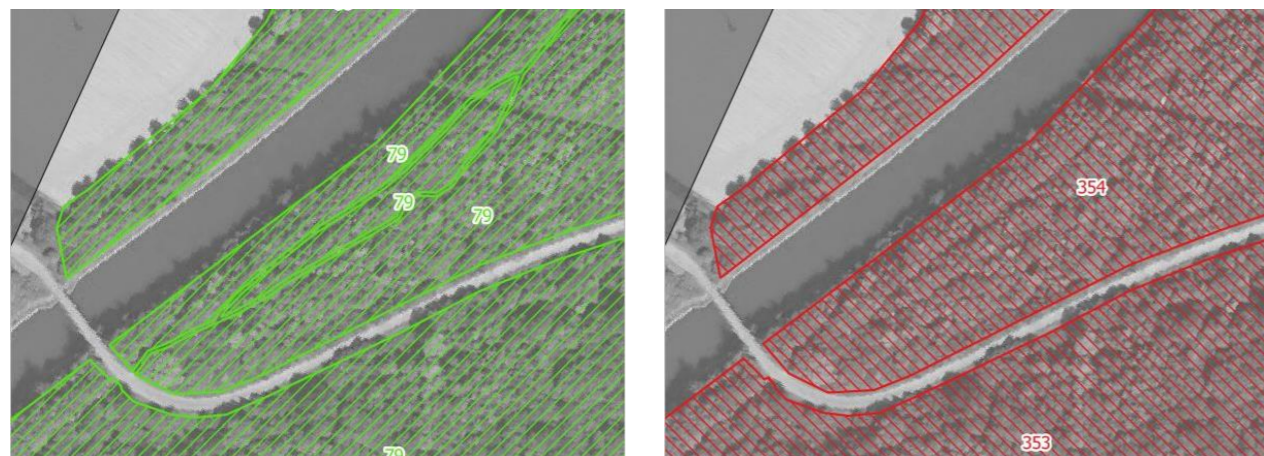

Intégration des chemins forestiers au sein de l'ancienne entité boisée 79 (nouveau massif 354) entre les PK 176,5 et 177
(Source : Biotope, 2021)

Illustration 4 : Exemple d'intégration des chemins forestiers dans la délimitation des entités boisées

3.2. Cadre d'une demande d'autorisation de défrichement

L'article L.341-3 du code forestier précise que « Nul ne peut user du droit de défricher ses bois et forêts sans avoir préalablement obtenu une autorisation. L'autorisation est délivrée à l'issue d'une procédure fixée par décret en Conseil d'État. La validité des autorisations de défrichement est fixée par décret. [...] ».

L'article R.341-1 du code forestier précise le contenu d'un dossier de défrichement :

« La demande d'autorisation de défrichement est adressée par tout moyen permettant d'établir date certaine au préfet du département où sont situés les terrains à défricher.

La demande est présentée soit par le propriétaire des terrains ou son mandataire, soit par une personne morale ayant qualité pour bénéficier sur ces terrains de l'expropriation pour cause d'utilité publique, des servitudes prévues à l'article 12 de la loi du 15 juin 1906 sur les distributions de l'énergie ou de la servitude instituée par l'article 53 de la loi n° 85-30 du 9 janvier 1985 relative au développement et à la protection de la montagne, soit par une personne susceptible de bénéficier de l'autorisation d'exploiter une carrière en application de l'article L. 512-1 ou de l'article L. 512-7-1 du code de l'environnement, d'une autorisation de recherches ou d'un permis exclusif de carrières prévus aux articles L. 322-1 et L. 333-1 du code minier.

⁶ Si les chemins forestiers et les milieux aquatiques courants peuvent être pris en compte dans le calcul de la superficie des formations boisées, ils ne nécessitent pas par la suite de demande d'autorisation de défrichement.

La demande est accompagnée d'un dossier comprenant les informations et documents suivants :

- 1° Les pièces justifiant que le demandeur a qualité pour présenter la demande et, hors le cas d'expropriation, l'accord exprès du propriétaire si ce dernier n'est pas le demandeur ou, en cas d'application de l'article 12 de la loi du 15 juin 1906 sur les distributions de l'énergie, l'accusé de réception de la notification au propriétaire de la demande d'autorisation ;
- 2° L'adresse du demandeur et celle du propriétaire du terrain si ce dernier n'est pas le demandeur ;
- 3° Lorsque le demandeur est une personne morale, l'acte autorisant le représentant qualifié de cette personne morale à déposer la demande ;
- 4° La dénomination des terrains à défricher ;
- 5° Un plan de situation permettant de localiser la zone à défricher ;
- 6° Un extrait du plan cadastral ;
- 7° L'indication de la superficie à défricher par parcelle cadastrale et du total de ces superficies ;
- 8° S'il y a lieu, l'étude d'impact définie à l'article R.122-5 du code de l'environnement lorsqu'elle est requise en application des articles R.122-2 et R.122-3 du même code ;
- 9° Une déclaration du demandeur indiquant si, à sa connaissance, les terrains ont été ou non parcourus par un incendie durant les quinze années précédant l'année de la demande (plus nécessaire car la destruction même accidentelle du boisement ne fait pas disparaître la destination forestière du terrain (article L. 341-1) et n'introduit pas de dispenses aux conditions liées à l'autorisation de défrichement) ;
- 10° La destination des terrains après défrichement ;
- 11° Un échéancier prévisionnel dans le cas d'exploitation de carrière. ».

3.2.1. Défrichements exemptés d'autorisation de défrichement

L'article L.342-1 du code forestier précise les cas pour lesquels l'autorisation de défrichement n'est pas requise :

- « 1° Dans les bois et forêts de superficie inférieure à un seuil compris entre 0,5 et 4 hectares, fixé par département ou partie de département par le représentant de l'État, sauf s'ils font partie d'un autre bois dont la superficie, ajoutée à la leur, atteint ou dépasse ce seuil ; [...].
- 4° Dans les jeunes bois de moins de trente ans sauf s'ils ont été conservés à titre de réserves boisées ou plantés à titre de compensation en application de l'article L.341-6 ou bien exécutés dans le cadre de la restauration des terrains en montagne ou de la protection des dunes ».

Seuils fixés par département en application de l'article L.342-1 :

- > Dans le département du Nord, le seuil est fonction du taux de boisement des territoires, par arrêté du 31/05/2016 ; il est fixé à 1 ha pour le SCOT du Cambrasis concerné par la CSNE ;
- > Dans le département du Pas-de-Calais, le seuil est fixé à 2 ha par arrêté du 19/02/2007 ;
- > Dans le département de l'Oise, le seuil est fixé à 4 ha par arrêté du 01/12/2016 ;
- > Dans le département de la Somme, le seuil est fixé à 0,5 ha par arrêté du 04/10/2018.

Cela conduit à tenir compte de quatre nouveaux critères pour définir si la parcelle considérée est soumise à autorisation de défrichement ou non :

- La superficie du boisement,
- L'âge du boisement,
- La nature de la propriété (voir ci-dessous),
- La nature de la plantation des boisements (les données liées aux boisements plantés dans le cadre de mesures compensatoires ou faisant l'objet de réduction fiscale ont été collectées auprès des Services de l'État des départements concernés).

L'Article L.214-13 du code forestier apporte une précision pour les bois et forêts des collectivités territoriales et de certaines personnes morales en soulignant que « les collectivités et autres personnes morales mentionnées au 2° du I de l'article L. 211-1* ne peuvent faire aucun défrichement de leurs bois sans autorisation de l'autorité administrative compétente de l'État ».

Les collectivités et autres personnes morales mentionnées au 2° du I de l'article L. 211-1 sont « a) Les régions, la collectivité territoriale de Corse, les départements, les communes ou leurs groupements, les sections de communes ; b) Les établissements publics ; c) Les établissements d'utilité publique ; d) Les sociétés mutualistes et les caisses d'épargne ».

Le schéma suivant synthétise l'ensemble des critères à étudier dans le cadre de la caractérisation de l'état boisé.

Par ailleurs, les boisements issus de mesures de compensation et/ou de subvention ou ayant fait l'objet de réductions fiscales sont d'office soumis à autorisation de défrichement, quel que soit la superficie et l'âge du boisement.

A l'inverse, il est important de souligner que les boisements de l'État ne sont pas soumis à autorisation de défrichement. En effet, la cour administrative de Bordeaux, dans un arrêt du 19 juin 1997 a considéré que les forêts domaniales n'étaient pas soumises à autorisation de défrichement car elles appartiennent à l'État. Or ce dernier n'est pas mentionné dans la liste des collectivités et autres personnes morales mentionnées au 2° du I de l'article L.211-1. Les forêts domaniales échappent donc à ce régime.

L'absence de soumission de ces forêts aux défrichements est liée au fait que les forêts domaniales sont déjà régies par un régime propre (articles L.131-1 à L.138-18 du code forestier).

Une analyse par photo-interprétation a permis d'étudier les critères susmentionnés et de préciser l'enveloppe des boisements potentiellement soumis au code forestier. Seuls ces boisements ont fait l'objet d'une caractérisation sur le terrain en vue d'évaluer leurs enjeux écologiques, sociaux et économiques.

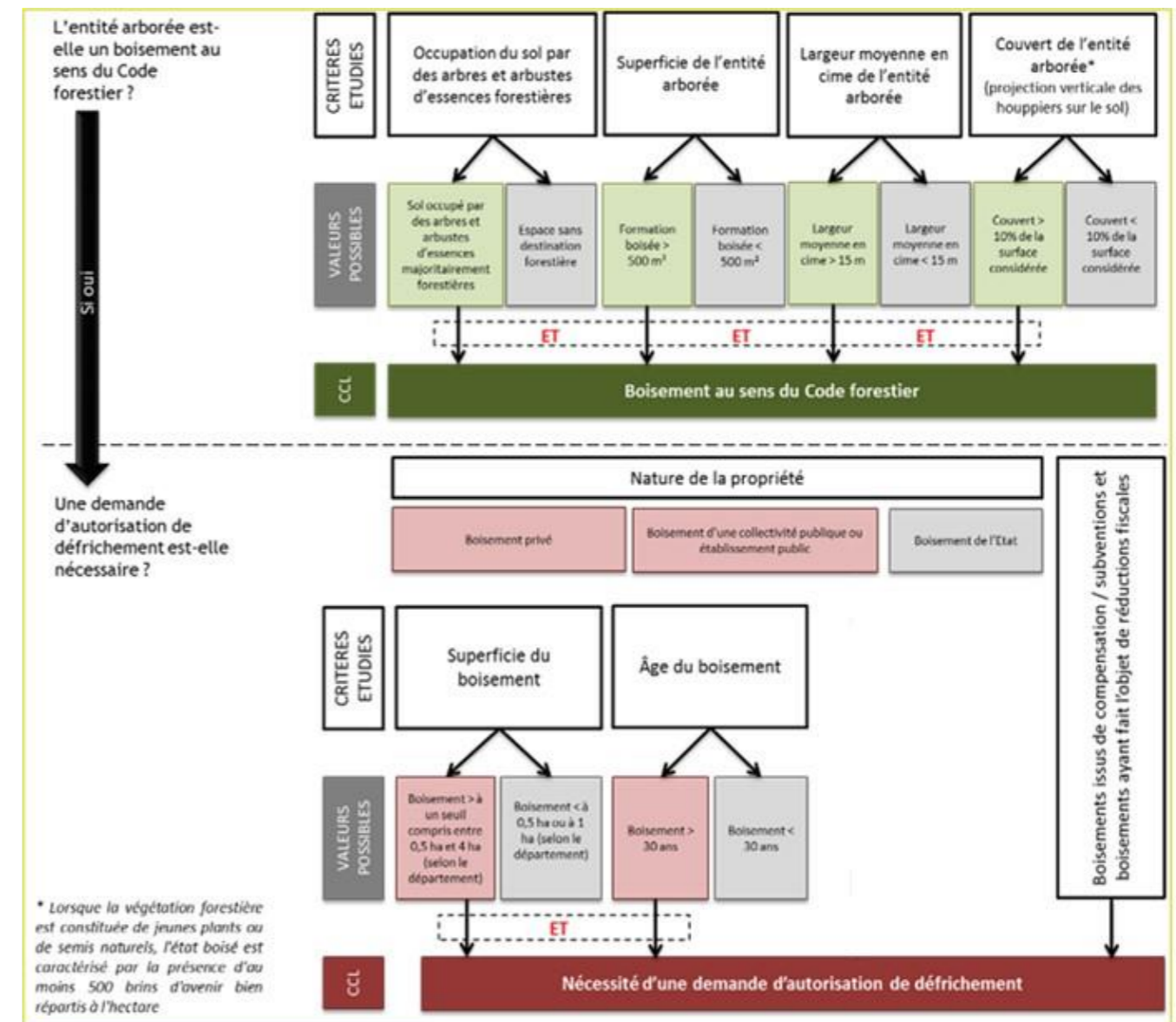

Illustration 5 : Schématisation des critères à étudiés dans le cadre de la caractérisation de l'état boisé et d'identification des boisements soumis à demande d'autorisation de défrichement

(Source : Biotope, 2017)

3.2.2. Restrictions au défrichement

L'article L.341-5 du code forestier précise que « l'autorisation de défrichement peut être refusée lorsque la conservation des bois et forêts ou des massifs qu'ils complètent, ou le maintien de la destination forestière des sols, est reconnu nécessaire à une ou plusieurs des fonctions suivantes :

- 1° Au maintien des terres sur les montagnes ou sur les pentes ;
- 2° À la défense du sol contre les érosions et envahissements des fleuves, rivières ou torrents ;
- 3° À l'existence des sources, cours d'eau et zones humides, et plus généralement à la qualité des eaux ;
- 4° À la protection des dunes et des côtes contre les érosions de la mer et les envahissements de sable ;
- 5° À la défense nationale ;
- 6° À la salubrité publique ;
- 7° À la valorisation des investissements publics consentis pour l'amélioration en quantité ou en qualité de la ressource forestière, lorsque les bois ont bénéficié d'aides publiques à la constitution ou à l'amélioration des peuplements forestiers ;
- 8° À l'équilibre biologique d'une région ou d'un territoire présentant un intérêt remarquable et motivé du point de vue de la préservation des espèces animales ou végétales et de l'écosystème ou au bien-être de la population ;
- 9° À la protection des personnes et des biens et de l'ensemble forestier dans le ressort duquel ils sont situés contre les risques naturels, notamment les incendies et les avalanches ».

3.2.3. Conditions à l'autorisation de défrichement

La Loi n°2014-1170 du 13 octobre 2014 d'avenir pour l'agriculture et la forêt (LAAF) a modifié les articles relatifs au défrichement des bois et forêts. Elle modifie notamment l'article L.341-6 du code forestier en y introduisant une obligation de soumettre à condition(s) toute autorisation de défrichement.

L'article L.341-6 est ainsi modifié :

« L'autorité administrative compétente de l'État subordonne son autorisation à l'une ou plusieurs des conditions suivantes :

- 1° L'exécution, sur d'autres terrains, de travaux de boisement ou reboisement pour une surface correspondant à la surface défrichée, assortie, le cas échéant, d'un coefficient multiplicateur compris entre 1 et 5, déterminé en fonction du rôle économique, écologique et social des bois et forêts objets du défrichement, ou d'autres travaux d'amélioration sylvicoles d'un montant équivalent. Le représentant de l'État dans le département peut imposer que le boisement compensateur soit réalisé dans un même massif forestier ou dans un secteur écologiquement ou socialement comparable ;

2° La remise en état boisé du terrain lorsque le défrichement a pour objet l'exploitation du sous-sol à ciel ouvert ;

3° L'exécution de travaux de génie civil ou biologique en vue de la protection contre l'érosion des sols des parcelles concernées par le défrichement ;

4° L'exécution de travaux ou mesures visant à réduire les risques naturels, notamment les incendies et les avalanches.

L'autorité administrative compétente de l'État peut également conditionner son autorisation à la conservation sur le terrain de réserves boisées suffisamment importantes pour remplir les rôles utilitaires définis à l'article L.341-5.

Le demandeur peut s'acquitter d'une obligation mentionnée au 1° du présent article en versant au Fonds stratégique de la forêt et du bois une indemnité équivalente, dont le montant est déterminé par l'autorité administrative et lui est notifié en même temps que la nature de cette obligation ».

Il revient à l'autorité administrative :

- De déterminer en premier lieu le coefficient multiplicateur en fonction du rôle économique, écologique et social des bois et forêts objets du défrichement ;
- De calculer le montant du boisement compensateur pour fixer le montant équivalent des travaux d'amélioration sylvicoles.

Le dernier alinéa de l'article L.341-6 du code forestier dispose que cette compensation obligatoire peut aussi être acquittée, sur l'initiative du demandeur, sous la forme d'une indemnité d'un montant équivalent à celui des travaux sylvicoles qui sera versée au Fond stratégique de la forêt et du bois (FSFB). Ce montant de l'indemnité est notifié au demandeur en même temps que la nature de cette obligation (à savoir : boisement, reboisement ou travaux d'amélioration sylvicoles).

La compensation en nature, réalisée sous la forme de travaux de boisement ou de reboisement est proportionnelle à la surface défrichée assortie, le cas échéant, d'un coefficient multiplicateur.

La circulaire DGPAAT/SDFB/2014-914 du 20 novembre 2014 précise les modalités de détermination du coefficient multiplicateur pour la mise en œuvre du 1° de l'article L.341-6 du code forestier ainsi que le calcul de l'indemnité équivalente au coût des travaux de boisement ou reboisement requis comme condition à l'autorisation de défrichement des bois et forêts des particuliers et des collectivités ou autres personnes morales mentionnées au 2° du I de l'article L.211-1 du code forestier.

4. Justification de la qualité du demandeur et de la demande

4.1. Justification de la qualité du demandeur à présenter la demande

4.1.1. Identification du demandeur

La présente demande d'autorisation de défrichement, intégrée à la demande d'autorisation environnementale portant sur la section du CSNE développée entre Passel et Aubencheul-au-Bac, est présentée par **la Société du canal Seine-Nord Europe (SCSNE)**.

**SOCIÉTÉ
DU CANAL
SEINE-NORD
EUROPE**

SOCIETE DU CANAL SEINE-NORD EUROPE

23, place d'Armes
CS 90402

60 204 COMPIEGNE Cedex

Le signataire de la présente demande est Monsieur Jérôme DEZOBRY, Président du directoire de la Société du canal Seine-Nord Europe, nommé par décret du 9 octobre 2018.

Un conseil de surveillance présidé par Monsieur Xavier BERTRAND assure la gouvernance de la Société du canal Seine-Nord Europe.

La SCSNE est un établissement public qui a été créé spécifiquement pour conduire la réalisation du canal Seine-Nord Europe. Elle a été officiellement mise en place par la nomination de son directoire, intervenue par décret du 4 mai 2017.

Conformément à la loi d'orientation des mobilités (LOM) du 24 décembre 2019, la SCSNE est devenue par un décret publié en mars 2020 un **établissement public local** piloté par les collectivités territoriales.

La SCSNE reprend et poursuit les études engagées par VNF et a pour mission de porter la maîtrise d'ouvrage et de construire le canal Seine-Nord Europe. Après sa mise en service, le CSNE sera remis en gestion à VNF, qui en assurera l'exploitation.

4.1.2. Actes autorisant le président de la SCSNE à déposer la demande

Les actes administratifs présentant la SCSNE sont rassemblés en annexes de la **Pièce A2**. Ils comprennent notamment : l'ordonnance et le décret instituant la Société du canal Seine-Nord Europe et définissant les pouvoirs du directoire, le décret de nomination de son directoire, l'extrait Kbis de la SCSNE).

En application des dispositions de l'article R.341-1 du code forestier, la demande d'autorisation de défrichement doit comprendre « *lorsque le demandeur est une personne morale, l'acte autorisant le représentant qualifié de cette personne morale à déposer la demande* ».

La décision du directoire autorisant son Président à présenter la présente demande d'autorisation est jointe en annexes de la **Pièce A2**.

Le Président du directoire de la SCSNE est en effet habilité à déposer la demande d'autorisation de défrichement en application du décret n°2017-427 du 29 mars 2017 relatif à la SCSNE qui définit les pouvoirs et attributions du directoire.

L'article 16 de ce décret prévoit que « *sous réserve des pouvoirs attribués au conseil de surveillance, le directoire peut agir en toute circonstance au nom de l'établissement public* ». Cela signifie que tout ce qui ne relève pas du conseil de surveillance est placé sous la responsabilité directe du directoire. Le dépôt des demandes d'autorisation administrative n'étant pas cité dans les sujets relevant du conseil de surveillance (article 9), ils relèvent donc directement du directoire.

Enfin, l'article 21 de ce décret vient préciser que « *Le président du directoire représente l'établissement public, de plein droit, devant toutes les juridictions et dans ses rapports avec les tiers, pour tous les actes de la vie civile* ».

4.1.3. Durée de la demande d'autorisation de défrichement

La durée de validité de l'autorisation de défrichement est sollicitée pour une durée de 5 ans au maximum à compter de sa délivrance express ou tacite, comme le prévoient le second alinéa de l'article L.341-9 et l'article D.341-7-2 du code forestier. Elle peut être prorogée dans les conditions particulières prévues à l'article D.341-7-1 de ce même code.

4.2. Justification de la maîtrise foncière des parcelles à défricher

Le détail des modalités d'acquisition ou de maîtrise foncière de l'emprise du projet est présenté dans la **Pièce A2**.

Les travaux de réalisation du CSNE ainsi que ses aménagements connexes ont été déclarés d'utilité publique par décret du 11 septembre 2008, modifié par décret du 20 avril 2017.

Pour rappel, le décret n° 2018-673 du 25 juillet 2018 proroge les effets du décret du 11 septembre 2008 déclarant le projet de CSNE d'utilité publique jusqu'au 12 septembre 2027.

La déclaration d'utilité publique permet au maître d'ouvrage d'acquies les emprises de deux manières différentes : soit directement (à l'amiable ou par voie d'expropriation), soit par l'intermédiaire d'un aménagement foncier agricole et forestier. Conformément à l'ordonnance relative à la société du canal Seine-Nord Europe, les terrains sont acquis pour le compte de l'État.

Les parcelles soumises à défrichement seront acquises par le maître d'ouvrage, soit par voie amiable, soit par voie d'expropriation judiciaire.

La procédure d'expropriation comprend une enquête publique spécifique, dite « enquête parcellaire », organisée conformément aux articles R. 131-1 à 132-4 du code de l'expropriation pour cause d'utilité publique. L'enquête parcellaire doit permettre de déterminer les parcelles à exproprier et d'appeler leurs propriétaires à faire valoir leurs droits.

Suite à l'enquête parcellaire, l'arrêté de cessibilité, pris par le préfet, détermine la liste des parcelles dont la cession est nécessaire. En cas d'absence d'accord amiable, le juge de l'expropriation prend une ordonnance d'expropriation qui fixe les indemnités.

Le maître d'ouvrage bénéficie de la jouissance des biens au plus tard à la signature de l'acte authentique ou de l'ordonnance d'expropriation, et parfois dès la signature de la promesse de vente selon les conditions stipulées.

4.3. Justification de la demande d'autorisation de défrichement

La réalisation du CSNE sur le périmètre concerné par le présent dossier nécessite le déclenchement d'opérations de défrichement sur 830 131 m², soit **83,01 ha** de boisements soumis à autorisation de défrichement.

Cette demande s'inscrit dans le cadre d'un projet reconnu d'intérêt public majeur qui a fait l'objet d'une évaluation multicritère de solutions techniques contrastées conduisant à retenir un tracé de référence sans qu'aucune autre solution satisfaisante n'existe. Les paragraphes suivants justifient cette absence de solution alternative.

4.3.1. Raisons d'intérêt public majeur

La **Pièce A1** détaille la justification de cet intérêt public majeur. Les principales conclusions sont rappelées dans les paragraphes qui suivent.

4.3.1.1. Objectifs du projet

Le projet de canal Seine-Nord Europe est inscrit dans une démarche globale, à la fois de compétitivité du territoire et de réduction des impacts environnementaux des transports. Il répond à plusieurs objectifs des politiques publiques :

- Supprimer le goulet d'étranglement majeur du réseau fluvial européen à grand gabarit ;
- Renforcer l'intégration du grand bassin parisien et des Hauts-de-France au sein de l'économie et de la logistique européenne et favoriser le report modal vers un mode économe en énergie ;
- Améliorer la compétitivité des entreprises du Grand Bassin parisien et des Hautes de France en mettant à leur disposition les avantages du transport fluvial ;
- Soutenir le développement des ports maritimes français en développant leur hinterland.



Illustration 6 : Présentation de la liaison Seine-Escaut

4.3.1.2. Déclarations d'utilité publique obtenues en 2008 et 2017, et une prorogation en 2018 :

Les études d'avant-projet sommaire ont été menées entre novembre 2004 et juin 2006. Elles ont permis de définir la consistance et les caractéristiques de l'opération, d'en étudier les variantes dans le cadre du fuseau retenu au terme des études préliminaires et ont débouché sur le choix de la « bande DUP » mise à l'enquête publique. La concertation sur les études d'avant-projet a été menée en mars 2005.

Le 20 novembre 2006, le ministre chargé des transports a approuvé l'avant-projet sommaire du canal Seine-Nord Europe et a décidé de le soumettre à l'enquête publique. La commission d'enquête a donné un avis favorable assorti d'une réserve et de 12 recommandations.

La réserve portait sur les mesures de sécurité à prévoir en cas d'actes de malveillance sur les ouvrages hydrauliques. En réponse à cette réserve, une commission de sécurité et une commission de sûreté ont été mises en place par le ministère de l'écologie afin d'accompagner le projet dans ses étapes d'études. Les recommandations ont notamment donné lieu à la création d'un observatoire de l'environnement. Le projet a été déclaré d'utilité publique par décret du 11 septembre 2008.

En avril 2013, le ministre délégué chargé des Transports a confié au député du Nord Rémi Pavros une mission sur les volets techniques, financiers et économiques du projet de CSNE. Le rapport a confirmé les fonctionnalités techniques du projet notamment pour le gabarit des convois fluviaux (185 m de long, 11,4 m de large pour un total de 4 400 tonnes) et les enjeux économiques du projet partagés par les futurs utilisateurs.

Une modification de tracé sur une trentaine de kilomètres entre Allaines et Marquion a impliqué une modification de la déclaration d'utilité publique de 2008.

Le 25 février 2015, l'avant-projet sommaire modificatif a été approuvé par le Secrétaire d'État chargé des transports. L'enquête préalable à la déclaration d'utilité publique modificative s'est déroulée d'octobre à novembre 2015 et le décret modificatif de la DUP a été publié le 20 avril 2017.

Enfin, la DUP initiale a été prorogée en 2018.

Par ailleurs, le 26 février 2015, les autorités flamande, wallonne et française ont déposé un dossier commun de demande de subvention à l'Union européenne, dans le cadre du Mécanisme d'interconnexion en Europe. Ce dossier porte sur la réalisation de la liaison transfrontalière Seine-Escaut, articulée autour du projet de CSNE. Cette demande de subvention s'est traduite par la signature, le 1er décembre 2015, d'une décision de financement entre la Commission européenne représentée par son agence exécutive dans le domaine des transports l'INEA et les bénéficiaires de la subvention de financement la France, les régions Wallonne et Flamande (Agreement – N° INEA/CEF/TRAN/M2014/1049241 du 1er décembre 2015) à hauteur de 980 M€ supplémentaires jusqu'en 2019 sur l'ensemble de la liaison Seine-Escaut, prenant ainsi en charge pour le CSNE les travaux à hauteur de 40 %, et les études à hauteur de 50 %, soit les taux maximaux possibles.

4.3.2. Justification du projet retenu et absence de solution alternative satisfaisante

4.3.2.1. Variantes de tracés étudiées en phase APS :

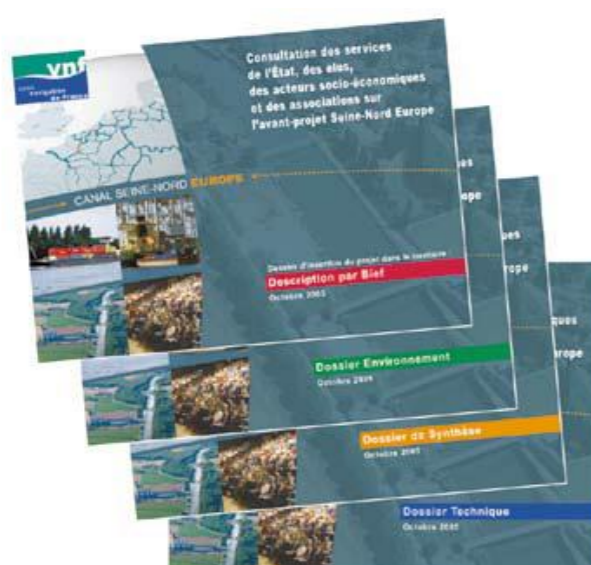

Sur le plan technique, le projet approuvé le 20 novembre 2006 consistait en une infrastructure nouvelle de 106 km de longueur entre Compiègne et Aubencheul-au-Bac.

Suite à 18 mois de concertation et d'études, le projet initial a sensiblement évolué.

Globalement, parmi les neuf variantes qui ont été proposées au cours de cette concertation, six d'entre elles ont été retenues et ont permis d'améliorer l'insertion de l'ouvrage dans son environnement.

Tableau 2 : Solutions alternatives étudiées en phase APS

(Source : d'après Enquête préalable à la déclaration d'Utilité publique. Etude d'impact. Tome 2, Pièce 5. 2006)

| N° | Description | Risques ou enjeux identifiés |
|----|---|---|
| 1 | Possibilité d'une réutilisation du canal latéral à l'Oise au sud de Ribécourt-Dreslincourt. | Impact majeur sur l'habitat (90 habitations étant dans l'emprise des travaux). <i>Choix de construire le CSNE, en site propre, entre le canal latéral à l'Oise et l'Oise actuelle.</i> |
| 2 | Positionnement de l'écluse de Montmacq avec réutilisation partielle du canal existant impliquant un rehaussement du NN au niveau du projet. | Protection contre les inondations. <i>Choix de poursuivre la construction du CSNE en site propre et en contrebas du canal existant, offrant ainsi une capacité d'écoulement plus importante.</i> |
| 3 | Calage altimétrique au niveau de chaque bief | Importance de l'emprise sur les terres agricoles, mouvements des terres déséquilibrés (déblais / remblais). <i>Choix de rehausser le bief situé entre Campagne et Moislains de 2,50 m et le bief de partage entre Moislains et Havrincourt de 7,50 m, permettant de diminuer le volume des déblais excédentaires de moitié, de limiter les excavations et les emprises sur les exploitations agricoles et sur les zones boisées.</i> |
| 4 | Examen d'une solution de franchissement des collines de l'Artois par un tunnel. | Niveaux d'aléas importants pour ce type d'ouvrage, contraintes pour la navigation (circulation en alternat, limitation de la vitesse et autres règles de sécurité). <i>Option non retenue.</i> |
| 5 | Choix du contournement de Catigny par l'ouest ou par l'est. | Risque d'enclaver le village de Catigny entre le canal du Nord et le nouveau CSNE. <i>Après consultation, choix de la solution d'un contournement de ce village par l'est impliquant de déplacer le canal du Nord de manière à maintenir la navigation fluviale pendant la construction du CSNE.</i> |
| 6 | Adaptation du tracé entre Epénancourt et Biaches. | Volume des terrassements à contrôler. |

| N° | Description | Risques ou enjeux identifiés |
|----|--|---|
| | | <i>Choix de la solution la plus rectiligne sous réserve d'aménagements paysagers locaux, à la périphérie de Saint-Christ-Briost.</i> |
| 7 | Franchissement de la vallée de la Somme par un pont-canal. | Insertion environnementale du projet, préservation des possibilités de développement de Péronne et insertion paysagère du projet. <i>Variante retenue traversant les marais sur une plus grande longueur (à l'ouest du canal du Nord), principes constructifs et dispositions à mettre en place s'avérant nécessaires pour réduire les incidences sur les espèces protégées.</i> |
| 8 | Contournement d'Ytres par l'ouest traversant les plateaux agricoles de l'Artois ou tracé jumelé avec l'autoroute A2. | Volume des terrassements à contrôler. <i>Seconde variante retenue bien que suivant moins bien les lignes de niveau du relief, entraînant une augmentation de l'importance des ouvrages en terre ainsi que les passages en remblais.</i> |
| 9 | Raccordement au canal Dunkerque-Escaut d'une manière rectiligne ou au contraire en longeant le canal du Nord | Respect des contraintes environnementales. <i>Choix de concevoir le CSNE entièrement en site propre de Mœuvres jusqu'au canal de la Sensée.</i> |

4.3.2.2. Variantes de tracés étudiées en phase APSm de 2015

Le projet tel qu'il résultait de la DUP précitée devait traverser les collines de l'Artois. Le volume des déblais était d'environ 55 millions de m³ et le volume de remblais de 25 millions de m³. La topographie existante impliquait des passages en déblai de plus de 20 m de profondeur sur un linéaire cumulé de 7 860 m et des zones de remblais supérieurs à 20 m sur un linéaire de 2 640 m.

Les modifications apportées dans le cadre de l'avant-projet sommaire modificatif (APSm) portent sur des adaptations de son tracé, avec des niveaux de navigation associés.

Il est rappelé qu'au terme des études techniques menées dans le cadre de l'APS, le tracé du projet était positionné à l'ouest du canal du Nord, puis recoupait celui-ci entre ses écluses n°9 et n°10 de ce canal, se développant ensuite à l'est de ce dernier. L'écluse projetée du CSNE était située à Moislains, à l'est du silo de cette commune.

Cette reconfiguration technique devait permettre de réduire le coût du projet sans en changer ses objectifs fondamentaux. Sur la section dite du bief de partage, la réutilisation partielle du tracé du canal du Nord visait à réduire l'impact de l'emprise du projet sur les terres agricoles et les milieux naturels.

Les études réalisées portant sur plusieurs solutions se sont déroulées avec une concertation active avec les différents acteurs de ce territoire, se traduisant ainsi par d'importants éléments complémentaires, voire même des modifications au projet et à ses variantes.

Tableau 3 : Solutions alternatives étudiées en phase APSm

(Source : d'après Enquête préalable à la déclaration d'Utilité publique modificative. Etude d'impact. Pièce 6. 2015)

| N° | Description | Risques ou enjeux identifiés |
|----|---|--|
| 1 | Reprise du bief de partage du canal du Nord entre Moislains (Somme) et Havrincourt (Pas-de-Calais). | Importance de l'emprise sur des terres agricoles <i>Modification du profil proposé consistant à abaisser de 17 m le NN du bief de partage (+ 85,60 m) permettant ainsi de supprimer l'écluse située à Havrincourt et d'étendre ce bief jusqu'à Marquion. Situation des dépôts entièrement revue.</i> |
| 2 | Déplacement de l'écluse de Moislains vers Allaines, en prenant soin de décaler celle-ci vers le Sud pour l'éloigner des premières maisons du bourg. | Protection des zones humides associées à la Tortille, insertion du projet dans son environnement. <i>Décision de retenir l'implantation de l'écluse sur la commune d'Allaines permettant d'améliorer le fonctionnement des avant-ports et de rapprocher le bief de partage du bassin réservoir de la Louette.</i> |
| 3 | Rapprochement du tracé du CSNE du fond de vallée entre Moislains et Etricourt-Manancourt. | Insertion du Projet dans son environnement, protection des zones humides. <i>Consensus pour réhabiliter la Tortille actuellement captée par le canal du Nord, poursuite de la concertation sur les principes d'aménagement du canal du Nord remblayé.</i> |
| 4 | Poursuite entre Etricourt-Manancourt et Havrincourt selon le même profil (NN : + 85,60 m), choix d'un tracé se rapprochant d'Ytres. | Problèmes posés par la présence du tunnel de Ruyaulcourt et son devenir. Echanges nappe de la craie / CSNE. <i>Tracé du projet permettant d'éviter le tunnel. Concertation à poursuivre avec la commune d'Ytres.</i> |
| 5 | Adaptation du tracé entre Havrincourt et Bourlon. | Devenir du canal du Nord posé. Franchissement l'autoroute A26 en fort remblai. <i>Le rapprochement du tracé de la commune Graincourt-lès-Havrincourt conduira à redéfinir le périmètre de protection éloignée du captage alimentant en eau potable de cette commune.</i> |

| N° | Description | Risques ou enjeux identifiés |
|----|--|--|
| 6 | Optimisation de la retenue de Louette. | Capacité de cette retenue destinée à l'alimentation en eau du canal en période de basses eaux. <i>Création du bassin réservoir du Tarteron abandonnée, compensée par un approfondissement de la retenue de la vallée de Louette (capacité : 14 millions de mètres cubes).</i> |

Au terme de cette procédure (Enquête publique en janvier-mars 2007) ont été déclarés d'utilité publique et urgents (décret du 11 septembre 2008) les travaux nécessaires à la réalisation du canal à grand gabarit Seine-Nord Europe entre les communes de Compiègne et Aubencheul-au-Bac et de ses aménagements connexes.

Le projet comportait également deux bassins réservoirs pour l'alimentation en eau du canal en période de basses eaux, quatre plates-formes multimodales, des quais céréaliers, des quais industriels et des équipements pour la plaisance ainsi que les zones de dépôts de déblais excédentaires.

Les effets de ce décret ont été prorogés.

4.3.2.3. Variantes étudiées à l'AVP :

Les principales solutions techniques étudiées lors des études d'avant-projet détaillé (AVP) s'inscrivent dans le cadre de l'évitement et de la réduction des impacts.

Parmi les optimisations proposées, celles ayant spécifiquement conduites à éviter ou à réduire des impacts sur les défrichements sont synthétisées dans le tableau ci-après.

Toutes les autres optimisations limitant les incidences sur les milieux en eau, les milieux naturels et les espèces sont quant à elles détaillées dans la [Pièce C1](#) et dans la [Pièce C2](#).

Tableau 4 : Solutions étudiées permettant de limiter les impacts sur les défrichements (solution conduisant à l'image projet du DAE)

(Source : ONE et ASCW, 2021)

| N° | Nature des optimisations | Effets des optimisations sur les défrichements initialement prévus |
|----|---|--|
| 1 | Reconfiguration du projet : suppression d'un dépôt, reconfiguration du rescindement du Canal du Nord, déplacement de l'écluse sur la commune de Catigny | La reconfiguration du projet dans le secteur de Catigny permet d'éviter physiquement les sources de la Mève et ainsi de réduire les emprises sur le boisement associé sur une surface d'environ 7 400 m ² . |
| 2 | Reconfiguration du projet : déplacement d'un dépôt, reconfiguration du rétablissement routier dans le secteur de Barleux | La reconfiguration du projet dans le secteur de Barleux a permis d'éviter physiquement le boisement de la Commanderie. La surface de boisement évitée représente environ 13 600 m ² . |
| 3 | Reconfiguration du projet : suppression d'un dépôt, reconfiguration du rétablissement routier dans le secteur de Biaches | La reconfiguration du projet dans le secteur de Biaches a permis de réduire les emprises sur le boisement de la Vallée Médard sur une surface d'environ 23 100 m ² |
| 4 | Déplacement d'une aire de stationnement de matières dangereuses à Moislains du PK 172+500 (approx) au PK 164+700 | La variante retenue permet de réduire les impacts sur un boisement (342) situé au lieu-dit « Petit et Grand Marais » à Moislains sur une surface d'environ 9 600 m ² . Elle permet également de respecter le périmètre réglementaire de 500 m autour des zones/installations sensibles (habitations, ouvrages d'art réservoirs de gaz et de liquides inflammables) pour le stationnement de matières dangereuses. |
| 5 | Déplacement du bassin de virement à l'Est du quai céréalier de Moislains | La variante retenue permet de réduire les impacts sur le Boisement entre le Canal du Nord et le chemin Callot, rive gauche (326) sur une surface d'environ 20 150 m ² |
| 6 | Déplacement du tracé plus à l'ouest entre les pk 176,5 et 179,5 au niveau du Grand Bois d'Ytres et raidissement des pentes de talus de la tranchée d'Ytres avec suppression des risbermes (induisant une réduction de sa largeur de l'ordre de 180 m à 140 m) | La reconfiguration du projet permet de réduire les impacts sur le Grand Bois d'Ytres (362), le Boisement du Canal du Nord, rive gauche, lieu dit la Sablonnière et les Grenettes à Etricourt-Manancourt (353) et le Boisement du canal du Nord, en rive droite, entre la RD58 et l'entrée du canal de Ruyaulcourt, au lieu-dit du Fond d'Ytres (358) sur une surface d'environ 42 800 m ² et d'en limiter la fragmentation. La solution retenue fait passer le tracé en lisière du Grand Bois d'Ytres et non en son milieu. |

Tableau 5 : Détail des optimisations permettant de limiter les déboisements

(Source : ONE et ASCW, 2021)

Secteur concerné Effets des optimisations sur les défrichements initialement prévus

Catigny
(Optimisation N°1)

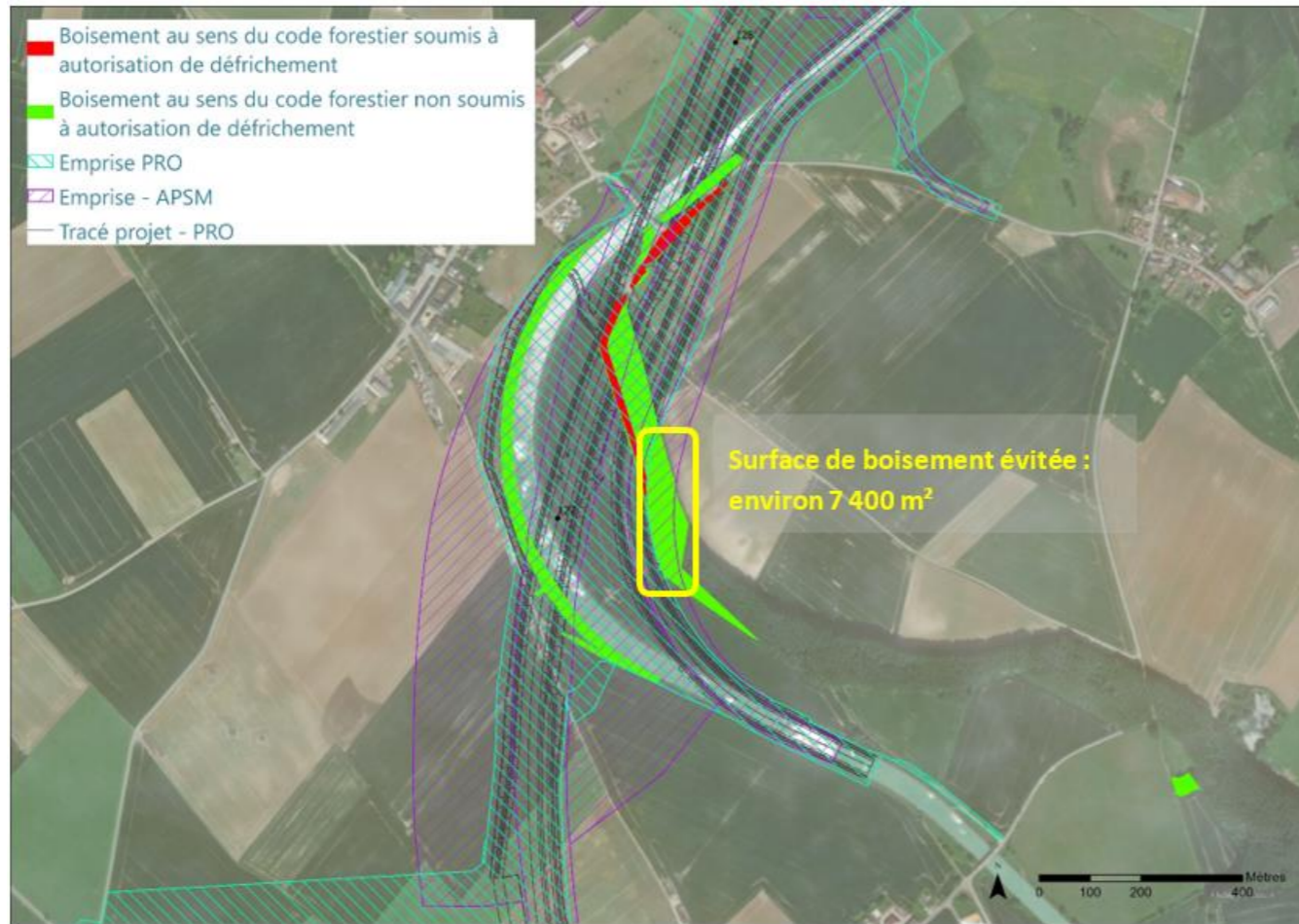

Barleux -
Boisement de
la
Commanderie
(Optimisation
n°2)



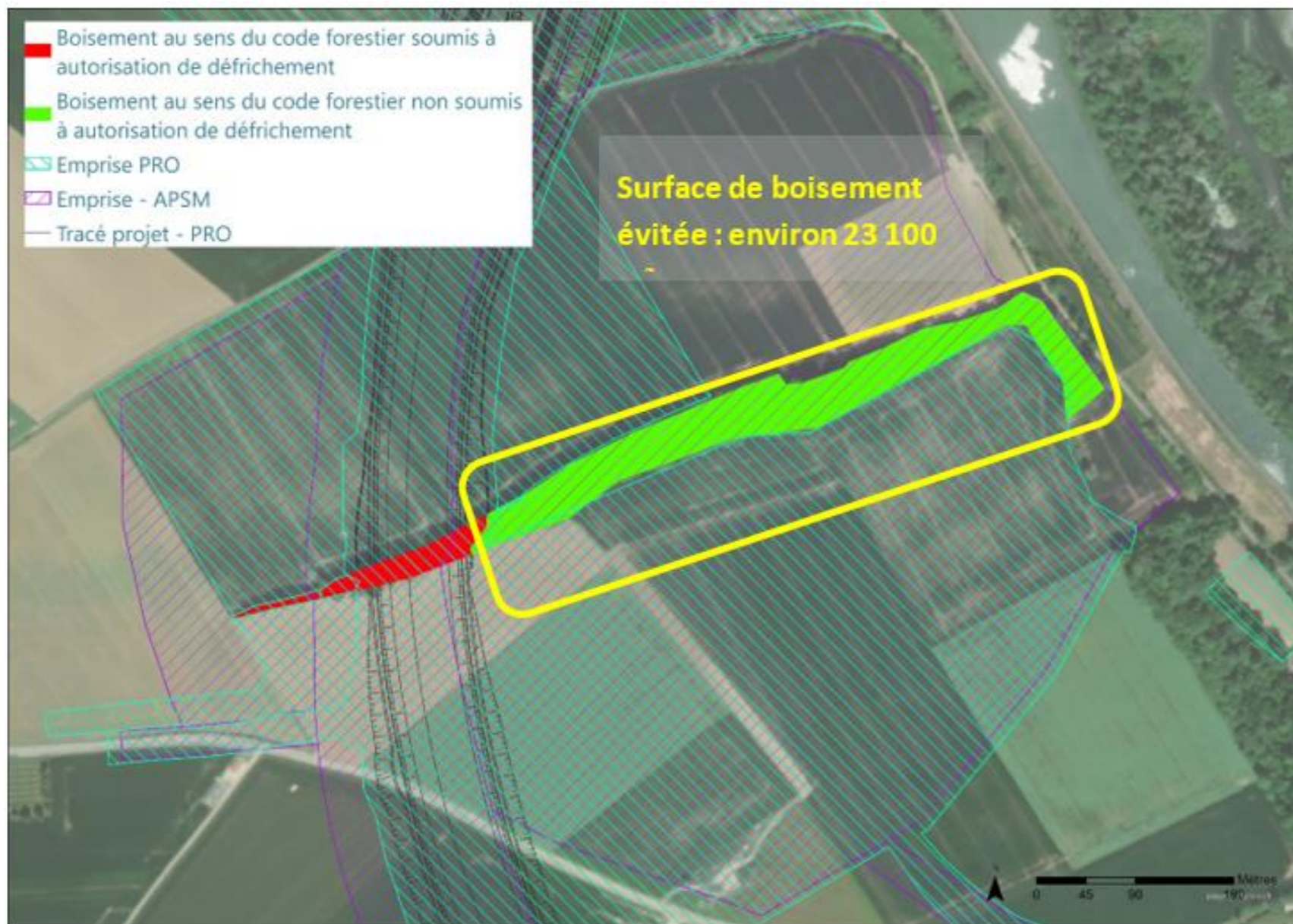

Biaches -
Boisement de
la vallée
Médard à
(Optimisation
n°3)

Moislains (Optimisation n°4)

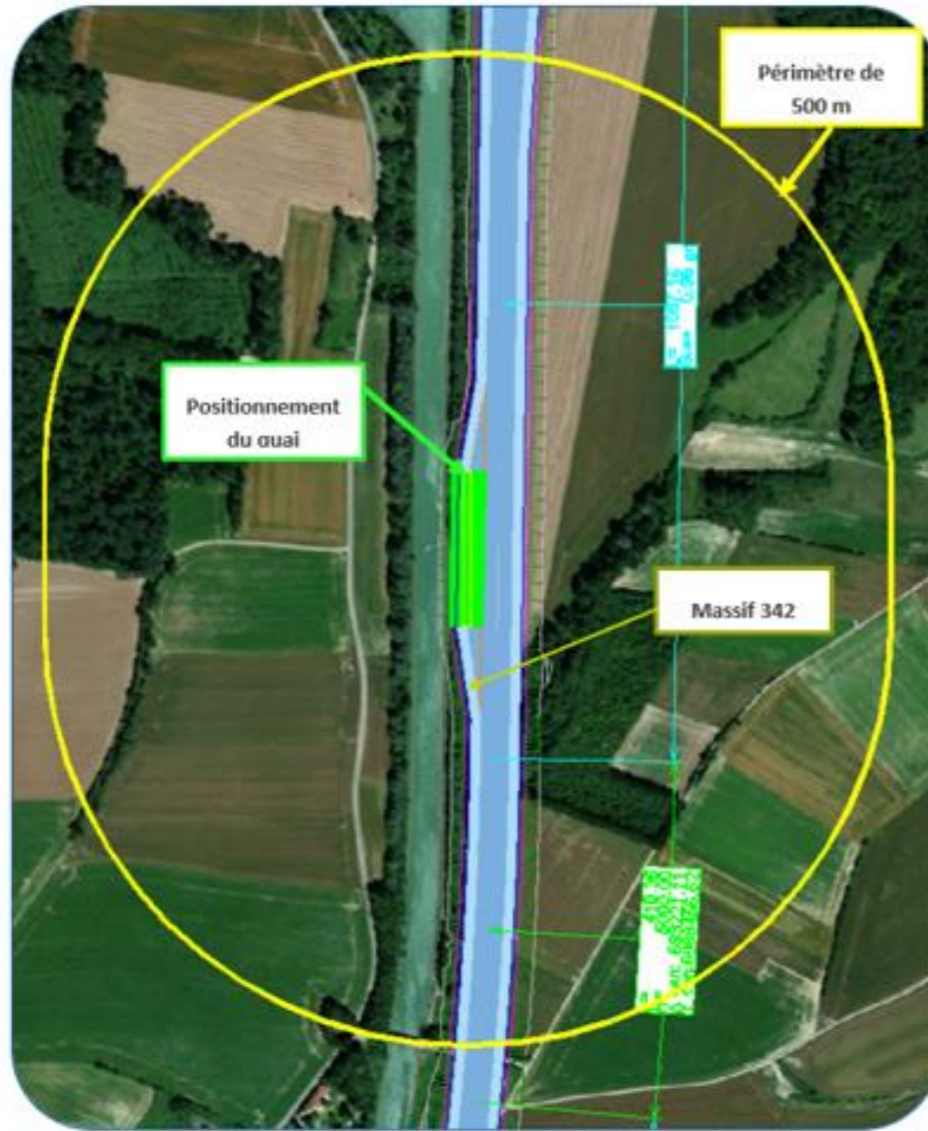

Solution non retenue

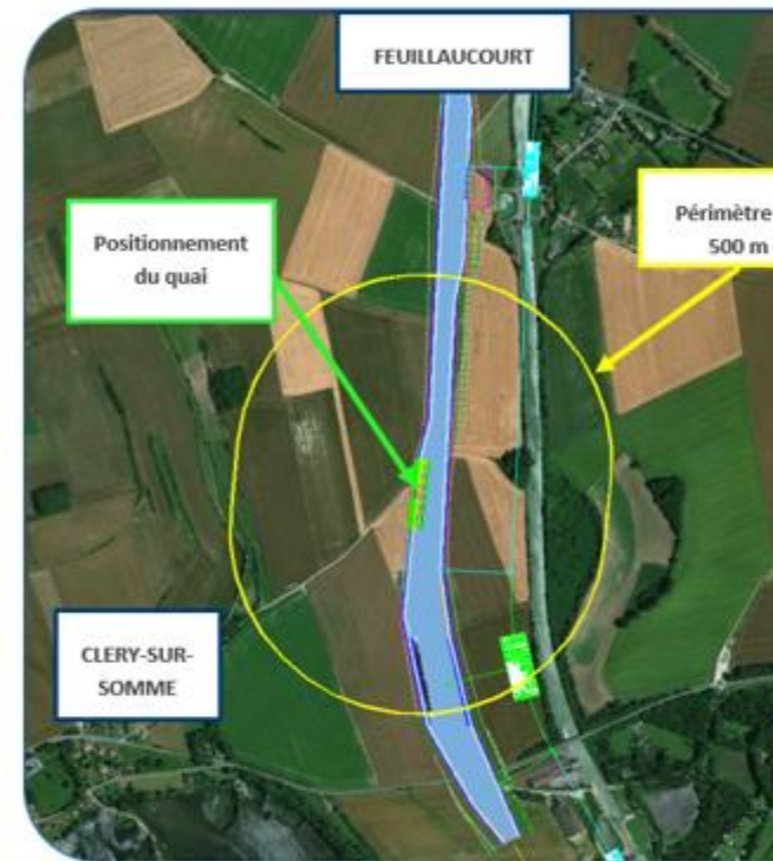

Solution retenue

Secteur concerné

Effets des optimisations sur les défrichements initialement prévus

Moislains
(Optimisation n°5)

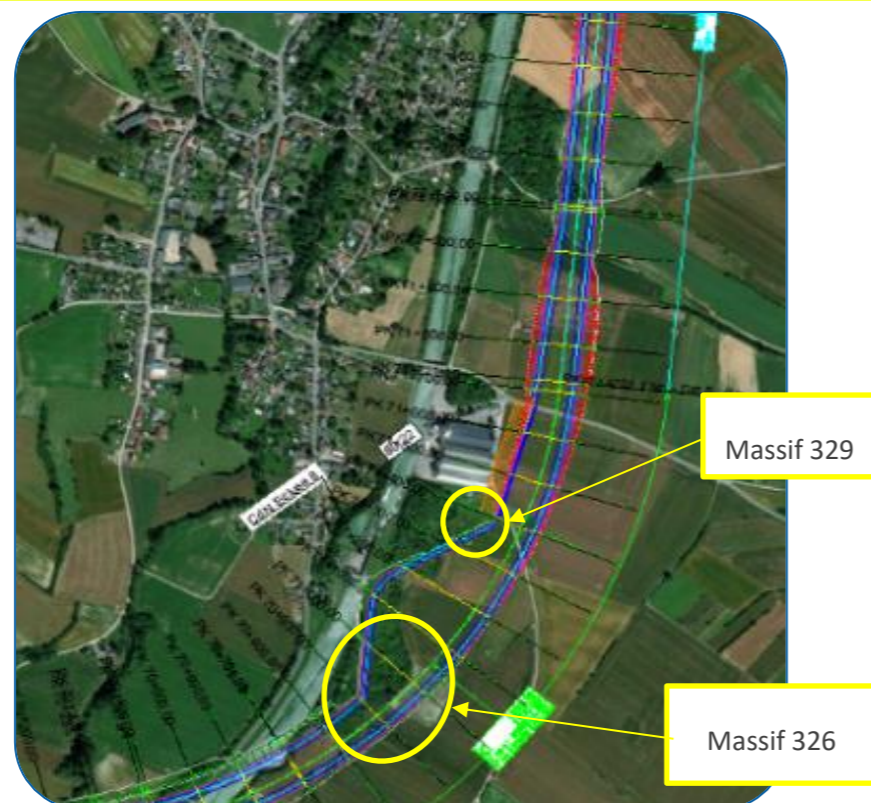

Solution non retenue



Solution retenue

Fond d'Ytres
(Optimisation n°6)



Solution non retenue



Solution retenue

5. Localisation et caractérisation des parcelles à défricher

5.1. Identification et localisation des boisements soumis à autorisation de défrichage

La caractérisation de l'état boisé des parcelles s'est appuyée sur l'étude réalisée par Biotope⁷ en 2017 pour identifier les parcelles nécessitant une autorisation de défrichage au sein de la bande DUP.

Dans le cadre des études d'avant-projet détaillé (AVP), des expertises écologiques complémentaires ont été conduites en 2020 et 2021 pour compléter l'identification des boisements au sein de l'aire d'étude immédiate (bande DUP et secteurs concernés hors bande DUP).

Une première étape a consisté à identifier puis localiser les différents massifs boisés au sens du code forestier. Pour chaque entité boisée ont ensuite été définis les enjeux écologiques, sociaux et économiques qui leurs sont associés.

Ainsi, à l'échelle de chaque département situé dans la bande DUP du projet d'ensemble du CSNE, les superficies de boisements répondant aux critères du code forestier sont indiquées ci-après.

Tableau 6 : Surface des massifs boisés concernés répondant au code forestiers

| Boisements au sens du code forestier | |
|--------------------------------------|--------------------|
| Département | Superficie (en ha) |
| Oise | 227,06 |
| Somme | 425,05 |
| Pas-de-Calais | 3 255,92 |
| Nord | Non concerné |
| TOTAL | 3 980,02 |

Il est rappelé que les surfaces ayant déjà fait l'objet d'une autorisation de défrichage dans le cadre des travaux préliminaires sont exclues des surfaces faisant l'objet de la présente demande d'autorisation. En effet, le défrichage est déjà autorisé sur ces surfaces, qui représentent 36,1 ha sur le périmètre concerné par la présente demande.

⁷ Voir rapport Biotope de 2017 : Inventaire, suivi écologique et caractérisation des boisements-Mission 1.

Par ailleurs, il est également important de souligner que l'identification des parcelles soumises à autorisation de défrichage résulte d'un croisement de données cartographiques sous Système d'Information Géographique (SIG).

Deux couches SIG ont notamment été croisées :

- Les massifs boisés au sens du code forestier dont la délimitation a été réalisée à l'échelle du 1/2000^{ème} (marge d'erreur de la digitalisation) ;
- Les emprises du projet résultant de la phase PRO.

La phase PRO a permis d'affiner les emprises. Toutefois, certaines parcelles intégrées à la présente demande pourraient finalement ne pas être touchées par les opérations de défrichage.

Les tableaux suivants listent par département les massifs boisés concernés par la demande d'autorisation de défrichage sur le secteur du CSNE développé entre Passel et Aubencheul-au-Bac.

Ils identifient pour chaque boisement concerné son nom ainsi qu'une codification permettant de faire le lien entre les tableaux et les cartographies, les communes concernées, la surface totale des massifs, la surface vouée à être défrichée ainsi que le pourcentage que cette surface représente par rapport à la surface totale du massif.

→ Les cartes détaillées de localisation sont jointes dans l'[Atlas](#) complémentaire à cette Pièce. Deux jeux de cartes sont présentés : le premier (Planche 1) localise les massifs boisés concernés par le présent dossier et le second (Planche 2) localise les entités de ces boisements soumises à autorisation de défrichage au sens du code forestier.

⇒ Les boisements représentés en rouge sur les cartes correspondent à des boisements privés (propriétaires de boisement privées, collectivités) qui sont soumis à autorisation de défrichage. Les boisements en orange correspondent aux boisements déjà soumis à autorisation de défrichage dans le cadre des travaux préliminaires (diagnostics et fouilles archéologiques notamment).

⇒ Les autres boisements impactés par les emprises du projet sont des boisements publics qui ne sont pas concernés par la demande d'autorisation.

La demande d'autorisation de défrichage porte sur des communes localisées sur les départements de l'Oise, de la Somme et du Pas-de-Calais. Aucun défrichage n'est prévu sur le département du Nord.

Illustration 7 : Illustration des représentations cartographiques de l'Atlas (Planches 1 et 2)

Localisation des massifs boisés au sens du code forestier



Localisation et identification des parcelles soumises à défrichement

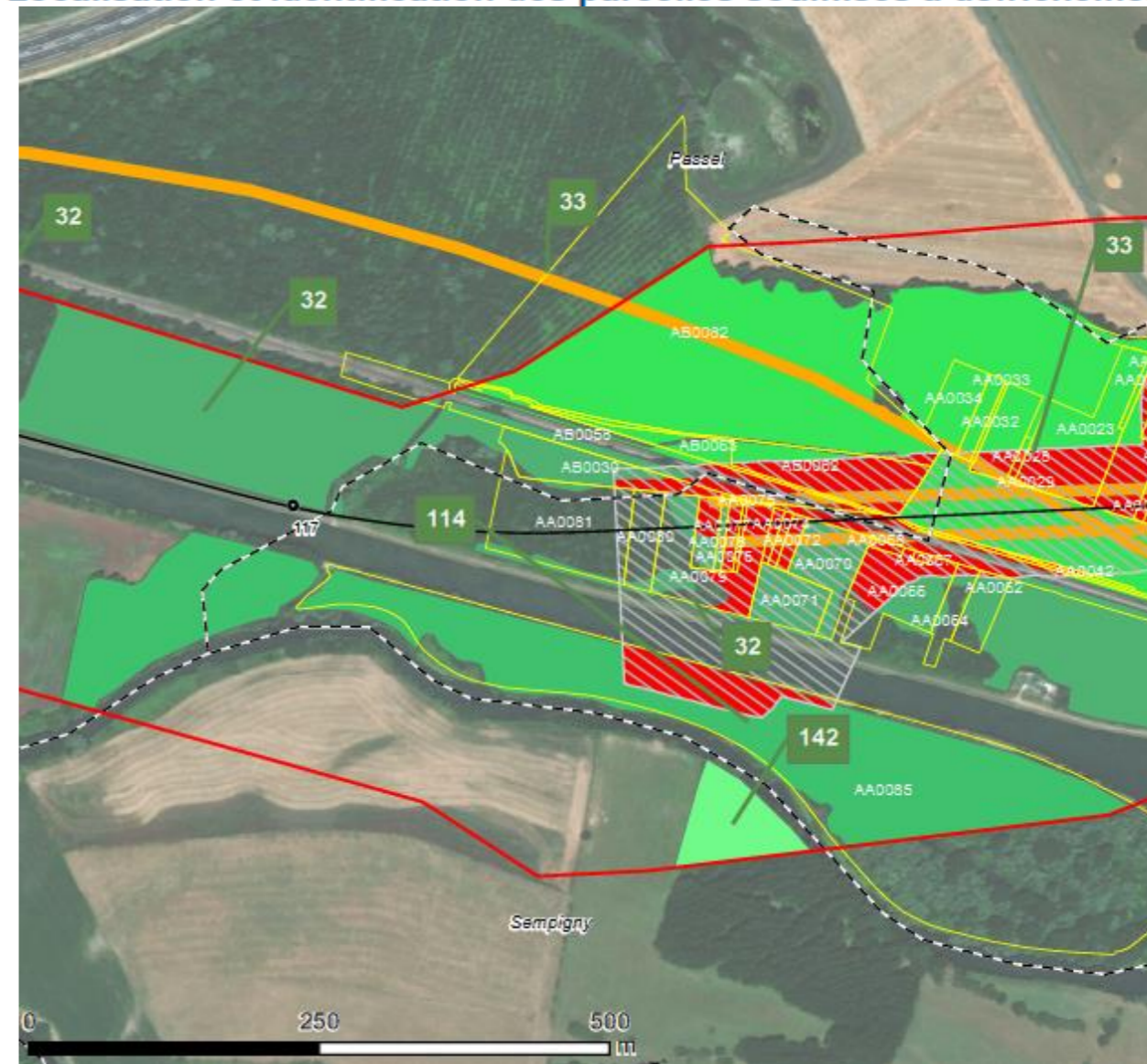

| Légende | |
|--------------------------------------|--|
| | Bande DUP |
| | Limites communales |
| | Limites départementales |
| | PK AVP |
| | Axe du projet CSNE |
| Boisements au sens du code forestier | |
| | 32, Boisement du Canal Latéral à l'Oise Le Vivier. partie sud. lieu-dit le Marais à Passel et La Palée à Pont-L'Évêque |
| | 33, Boisement du Canal Latéral à l'Oise Le Vivier. partie nord. lieu-dit la Palée à Pont-L'Évêque et Passel |
| | 34, Boisement de l'écluse du Canal du Nord à Noyon |
| | 35, Boisement du Canal du Nord du Faubourg de Montdidier à Noyon |
| | 114, Boisement les Terres du Port à Passel et Pont-L'Évêque |

| Légende | |
|--------------------------------------|--|
| | Bande DUP |
| | Limites communales |
| | Limites départementales |
| | Parcelles cadastrales |
| | Axe du projet CSNE |
| | PK AVP |
| | Emprises techniques définitives (ouvrages du CSNE, dépôts, rétablissements routiers et ferroviaires) |
| | Emprises provisoires (chantier et installations, stockages de matériaux) |
| | Boisement déjà soumis à autorisation de défrichement |
| | Boisement soumis à nouvelle autorisation de défrichement |
| Boisements au sens du code forestier | |
| | 32, Boisement du Canal Latéral à l'Oise Le Vivier. partie sud. lieu-dit le Marais à Passel et La Palée à Pont-L'Évêque |
| | 33, Boisement du Canal Latéral à l'Oise Le Vivier. partie nord. lieu-dit la Palée à Pont-L'Évêque et Passel |
| | 114, Boisement les Terres du Port à Passel et Pont-L'Évêque |
| | 142, Boisement de l'Oise. lieu-dit la Pâturée à Sempigny |
| | 143, Bosquet du Mont Renard à Passel |

Tableau 7 : Boisements soumis à autorisation de défrichement pour l'Oise

(Source : ONE, 2023)

| N° de massif | Nom de massif | Communes | Surface totale du massif (m ²) | Surface fiscale soumise à autorisation de défrichement (m ²) | % du boisement concerné par la demande d'autorisation |
|--------------|--|------------------------------|--|--|---|
| 41 | Bois Colinet à Porquéricourt | Porquéricourt | 291 633 | 351 | 0,1% |
| 44 | Bois du Quesnoy à Campagne | Campagne | 423 208 | 10 305 | 2,4% |
| 40 | Bois Prudent à Porquéricourt | Porquéricourt | 9 072 | 558 | 6,1% |
| 150 | Boisement de la Mève à Catigny | Catigny | 125 405 | 20 359 | 16,2% |
| 36 | Boisement de la Sole à Porquéricourt | Porquéricourt | 3 374 | 3 008 | 89,1% |
| 34 | Boisement de l'écluse du Canal du Nord à Noyon | Noyon | 27 451 | 950 | 3,5% |
| 49 | Boisement du Canal du Nord à Ercheu, Frétoy-le-Château et Libermont | Frétoy-le-Château, Libermont | 787 380 | 3 587 | 0,5% |
| 35 | Boisement du Canal du Nord du Faubourg de Montdidier à Noyon | Noyon | 33 376 | 29 498 | 88,4% |
| 33 | Boisement du Canal Latéral à l'Oise Le Vivier, partie nord, lieu-dit la Palée à Pont-L'Évêque et Passel | Passel, Pont-l'Évêque | 337 215 | 25 610 | 7,6% |
| 32 | Boisement du Canal Latéral à l'Oise Le Vivier, partie sud, lieu-dit le Marais à Passel et La Palée à Pont-L'Évêque | Passel, Pont-l'Évêque | 188 609 | 9 578 | 5,1% |
| 1002 | Boisement du Château de la Viéville à Porquéricourt et Vauchelles | Porquéricourt | 23 757 | 1 119 | 4,7% |
| 43 | Boisement Le Mont Fort à Catigny | Catigny | 9 171 | 3 927 | 42,8% |
| 128 | Bosquet de la RD932, lieu-dit le Poncelet à Noyon | Noyon | 1 609 | 1 609 | 100,0% |
| 1004 | Bosquet Guimain | Libermont | 9 330 | 1 | 0,0% |

Tableau 8 : Boisements soumis à autorisation de défrichement pour la Somme

(Source : ONE et ASCW, 2023)

| N° de massif | Nom de Massif | Communes | Surface totale du massif (m ²) | Surface fiscale soumise à nouvelle autorisation (m ²) | % du boisement concerné par la demande d'autorisation |
|--------------|---|---------------------------------|--|---|---|
| 321 | Bois Bricout à Allaines et Moislains | Moislains, Allaines | 14 558 | 2 036 | 14,0% |
| 348 | Bois de l'Eau à Etricourt-Manancourt | Moislains, Etricourt-Manancourt | 1 306 646 | 128 792 | 9,9% |
| 54 | Bois Renantel à Pargny | Pargny | 29 341 | 6 004 | 20,5% |
| 60 | Boisement Au bois de Bazincourt à Biaches | Biaches | 148 527 | 7 715 | 5,2% |
| 157 | Boisement de la butte des Billes à Saint-Christ-Briost | Saint-Christ-Briost | 2 907 | 45 | 1,6% |
| 363 | Boisement de la Couture à Allaines | Allaines | 6 791 | 2 835 | 41,7% |
| 117 | Boisement de la Motte à Barleux | Barleux | 93 797 | 24 019 | 25,6% |
| 349 | Boisement de la Queue Grise à Etricourt-Manancourt | Etricourt-Manancourt | 72 575 | 27 134 | 37,4% |
| 158 | Boisement de la RD1029, lieu-dit Pont les Brie à Éterpigny | Éterpigny | 5 526 | 2 817 | 51,0% |
| 57 | Boisement de la RD1029, lieu-dit Sole du Bois Saint-Louis à Villers-Carbonnel | Villers-Carbonnel | 8 780 | 3 642 | 41,5% |

| <i>N° de massif</i> | <i>Nom de Massif</i> | <i>Communes</i> | <i>Surface totale du massif (m²)</i> | <i>Surface fiscale soumise à nouvelle autorisation (m²)</i> | <i>% du boisement concerné par la demande d'autorisation</i> |
|---------------------|---|--|---|--|--|
| 329 | Boisement de la RD184, lieu-dit le Moulin à vents à Moislains | Moislains | 5 070 | 1 180 | 23,3% |
| 51 | Boisement de la Sablière à Breuil | Breuil | 6 811 | 6 629 | 97,3% |
| 156 | Boisement de la Sablière à Villers-Carbonnel | Villers-Carbonnel | 28 344 | 2 059 | 7,3% |
| 344 | Boisement de la Tortille, lieu-dit au sud du Grand Marais à Moislains | Moislains | 21 412 | 3 032 | 14,2% |
| 56 | Boisement de la Vallée à Cizancourt | Cizancourt | 12 149 | 1 590 | 13,1% |
| 314 | Boisement de la Vallée du Bois l'Abbé à Bouchavesnes-Bergen | Bouchavesnes-Bergen | 28 429 | 28 868 | 101,5% |
| 310-311 | Boisement de la Vallée Louette à Allaines | Allaines, Bouchavesnes-Bergen | 54 276 | 53 717 | 99,0% |
| 339 | Boisement de la Vallée Marquet | Moislains | 19 335 | 14 912 | 77,1% |
| 338 | Boisement de la Vallée Mayet | Moislains | 22 981 | 9 219 | 40,1% |
| 59 | Boisement de la Vallée Médard à Biaches | Biaches | 25 835 | 2 646 | 10,2% |
| 333 | Boisement de la Vallée Messire Firmin à Moislains | Moislains | 26 523 | 5 412 | 20,4% |
| 53 | Boisement de la voie ferrée, lieu-dit Au bois de Rouy à Nesle | Nesle | 40 361 | 773 | 1,9% |
| 52 | Boisement de l'Ingon, à Languevoisin-Quiquery et Nesle | Languevoisin-Quiquery, Nesle | 363 692 | 47 457 | 13,0% |
| 155 | Boisement des Croisettes à Saint-Christ-Briost | Saint-Christ-Briost | 6 476 | 1 703 | 26,3% |
| 305 | Boisement du Canal du Nord à Allaines, rive droite, à l'est de la RD 1017 | Allaines | 6 731 | 181 | 2,7% |
| 49 | Boisement du Canal du Nord à Ercheu, Frétoy-le-Château et Libermont | Ercheu | 787 380 | 4 192 | 0,5% |
| 358 | Boisement du Canal du Nord, rive droite, entre la RD58 et l'entrée du canal souterrain, au lieu-dit du Fond d'Ytres | Etricourt-Manancourt | 42 436 | 13 419 | 31,6% |
| 355 | Boisement du Canal du Nord, rive droite, entre la Vallée Canard et la RD58, à Etricourt-Manancourt | Etricourt-Manancourt | 36 060 | 14 885 | 41,3% |
| 332 | Boisement du Canal du Nord, rive droite, lieu-dit le Village à Moislains, partie nord | Moislains | 13 494 | | 0,0% |
| 357 | Boisement du Canal du Nord, rive gauche, entre la RD58 et l'entrée du canal souterrain, au lieu-dit du Fond d'Ytres | Etricourt-Manancourt, Equancourt | 123 148 | 37 503 | 30,5% |
| 353 | Boisement du Canal du Nord, rive gauche, lieu-dit la Sablonnière et les Grenettes à Etricourt-Manancourt | Etricourt-Manancourt, Equancourt | 232 702 | 24 402 | 10,5% |
| 354 | Boisement du Canal du Nord, rive gauche, lieu-dit les Grenettes à Etricourt-Manancourt | Etricourt-Manancourt | 38 581 | 2 371 | 6,1% |
| 152 | Boisement du Rideau de bois de Béthencourt à Béthencourt-sur-Somme | Béthencourt-sur-Somme | 9 325 | 7 019 | 75,3% |
| 326 | Boisement entre le Canal du Nord et le chemin Callot, rive gauche, à Moislains | Moislains | 54 187 | 21 416 | 39,5% |
| 340 | Boisement frontalier entre Moislains et Nurlu | Moislains, Nurlu | 13 462 | 1 021 | 7,6% |
| 116 | Boisement la Fontaine des Billes à Saint-Christ-Briost et Villers-Carbonnel | Saint-Christ-Briost, Villers-Carbonnel | 397 951 | 17 748 | 4,5% |
| 115 | Boisement la Fontaine du Parc à Villers-Carbonnel | Villers-Carbonnel | 11 546 | 7 994 | 69,2% |
| 312 | Boisement le Paradis à Vaches à Bouchavesnes-Bergen | Bouchavesnes-Bergen | 9 840 | 9 691 | 98,5% |

| <i>N° de massif</i> | <i>Nom de Massif</i> | <i>Communes</i> | <i>Surface totale du massif (m²)</i> | <i>Surface fiscale soumise à nouvelle autorisation (m²)</i> | <i>% du boisement concerné par la demande d'autorisation</i> |
|---------------------|--|---------------------------------|---|--|--|
| 350 | Boisement sud de la Tortille, lieu-dit Pré Sure à Etricourt-Manancourt | Etricourt-Manancourt | 24 793 | 2 259 | 9,1% |
| 325 | Boisements de la Tortille à Moislains, entre les Prés d'Ami et les Petits Prés | Moislains | 9 788 | 738 | 7,5% |
| 342 | Boisements du Canal du Nord et de la Tortille, rive gauche, lieu-dit Petit et Grand Marais à Moislains | Moislains, Etricourt-Manancourt | 48 322 | 16 299 | 33,7% |
| 335 | Boisements du Canal du Nord, rive gauche, lieu-dit Vallée Mayet à Moislains | Moislains | 19 707 | 14 912 | 75,7% |
| 356 | Bosquet à l'angle des Grenettes et de la RD58 à Etricourt-Manancourt | Etricourt-Manancourt | 1 547 | 1 489 | 96,3% |
| 334 | Bosquet du chemin des Morts, lieu-dit Au grand Chemin de Nurlu à Moislains | Moislains | 1 349 | 597 | 44,2% |
| 1004 | Bosquet Guimain | Ercheu | 9 330 | 3 780 | 40,5% |
| 302 | Bosquet la Couture entre Allaines et Cléry-sur-Somme | Cléry-sur-Somme, Allaines | 5 179 | 16 | 0,3% |
| 317 | Fourré Nord-Est de la rue de Bouchavesnes à Allaines | Allaines | 2 508 | 345 | 13,7% |
| | Grand Bois d'Ytres à Ytres | | | 224 | |

Tableau 9 : Boisements soumis à autorisation de défrichement pour le Pas-de-Calais

(Source : ONE2 et ASCW, 2023)

| <i>N° de massif</i> | <i>Nom de Massif</i> | <i>Communes</i> | <i>Surface totale du massif (m²)</i> | <i>Surface fiscale soumise à nouvelle autorisation (m²)</i> | <i>% du boisement concerné par la demande d'autorisation</i> |
|---------------------|--|----------------------|---|--|--|
| 177 | Boisement Crête à Renards à Oisy-le-Verger | Oisy-le-Verger | 1 754 959 | 24 571 | 1,4% |
| 178 | Boisement de l'Abbaye du Verger à Oisy-le-Verger | Oisy-le-Verger | 31 823 | 2 266 | 7,1% |
| 84 | Boisement du Canal du Nord, rive nord, entre les Fins Champs à Ruyaulcourt et Chaufour Félix à Hermies | Ruyaulcourt, Hermies | 8 847 119 | 32 908 | 0,4% |
| 124 | Boisement du Canal du Nord, rive sud, de Ruyaulcourt jusqu'au Champ Bruquette à Hermies | Hermies, Ruyaulcourt | 4 195 089 | 9 111 | 0,2% |
| 125 | Boisement du Canal du Nord, rive sud, lieu-dit les Ruyots d'Hermiva à Hermies | Hermies | 276 738 | 425 | 0,2% |
| 85 | Boisement du Canal du Nord au Cimetière à Hermies | Hermies | 1 630 232 | 6 206 | 0,4% |
| 95 | Boisement le Chemin Mandre à Bourlon | Bourlon | 45 361 | 626 | 1,4% |
| 127 | Boisements du Canal du Nord, de part et d'autre des Bosquets à Havrincourt | Havrincourt | 91 097 | 70 | 0,1% |
| 92 | Bosquet de la Voie d'Inchy à Havrincourt | Havrincourt | 4 130 | 540 | 13,1% |
| 184 | Bosquet Le Moulin de la Marlière à Bourlon | Bourlon | 31 532 | 285 | 0,9% |
| 82 | Grand Bois d'Ytres à Ytres | Ytres | 15 250 046 | 55 050 | 0,4% |
| 88 | Les Bosquets du Canal du Nord à Havrincourt | Havrincourt | 401 064 | 878 | 0,2% |

5.2. Parcelles boisées soumises à autorisation de défrichement et devenir des parcelles

Les tableaux suivants synthétisent, par département et par commune, les informations relatives à la localisation géographique des parcelles vouées à être, au moins partiellement, défrichées ainsi que les parcelles cadastrales concernées. À noter que certains boisements recoupent le domaine non cadastré.

Ces tableaux intègrent à la fois les parcelles cadastrées (numéros de parcelle sous le format XX, X étant un chiffre) et les parcelles non cadastrées (numéros de parcelle sous le format DPXX). En ce qui concerne les parcelles cadastrées, la surface vouée à être défrichée est calculée sur la base de la surface fiscale de référence. En ce qui concerne les parcelles non cadastrées, la surface vouée à être défrichée est calculée sur la base d'une analyse géomatique sous Système d'Information Géographique.

Ces tableaux précisent également la destination des parcelles après défrichement. Trois catégories de destination ont été définies :

Les données d'emprises font l'objet d'une répartition selon 3 types.

- Les emprises de **type 1**, qui correspondent aux emprises techniques définitives du CSNE (aménagement et ouvrages de l'infrastructure), regroupent :
 - > Les entrées en terre du projet +10m (assainissement et drainage inclus) ;
 - > Les rétablissements routiers (assainissement inclus) ;
 - > Les bassins, y compris les bassins constituant les écluses ;
 - > Les dépôts définitifs à vocation hydraulique (dépôts à vocation écologique et paysagère en type 2) ;
 - > Les emprises de comblement du Canal du Nord ;
 - > Les terrassements des premières phases d'aménagement des ports intérieurs ;
 - > Les quais et les quais travaux ;

- > Les aménagements hydrauliques et annexes hydrauliques, en tête d'ouvrage et plateformes intégrées à l'infrastructure ;
- > Les berges lagunées.

- Les emprises de **type 2**, qui correspondent aux aménagements écologiques et paysagers, regroupent :
 - > Les aménagements écologiques ;
 - > Les aménagements paysagers ;
 - > Les aménagements et annexes hydrauliques en reprises de cours d'eau, zones d'expansion de crue (non pris en compte en type 1) ;
 - > Les aménagements écologiques et paysagers sur dépôt définitif.
- Les emprises de **type 3**, qui correspondent aux aménagements temporaires de chantier, regroupent :
 - > Les dépôts provisoires ;
 - > Les pistes de chantier ;
 - > Les installations de chantier ;
 - > Les aménagements provisoires : déviation routière temporaire, déviation temporaire de cours d'eau.

Le document CERFA est joint en **Annexes** (cf. annexe 9.2).

→ Les cartes détaillées de localisation des parcelles cadastrales concernées par la demande d'autorisation de défrichement sont présentées dans l'**Atlas** complémentaire à cette Pièce (Planche 2).

La surface totale concernée par la demande d'autorisation environnementale au titre du défrichement se porte à 83,01 ha, se répartissant comme suit : 11,05 ha dans l'Oise, 58,67 dans la Somme et 13,29 dans le Pas-de-Calais.

Tableau 10 : Liste des parcelles cadastrales concernées par les opérations de défrichement dans l'Oise

(Source : ONE2, 2023)

| N° de massif | Nom de Massif | Commune | Identification cadastrale | Caractéristique du boisement | Destination(s) de la surface soumise à autorisation de défrichement après opérations de défrichement | Surface fiscale de référence (m ²) | Surface fiscale soumise à autorisation de défrichement (m ²) |
|--------------|--|---------------|---------------------------|------------------------------|--|--|--|
| 32 | Boisement du Canal Latéral à l'Oise Le Vivier, partie sud, lieu-dit le Marais à Passel et La Palée à Pont-L'Evêque | Pont-l'Évêque | 60506000AA0076 | Privé | Emprise Type 1 | 673 | 490,0 |
| 32 | Boisement du Canal Latéral à l'Oise Le Vivier, partie sud, lieu-dit le Marais à Passel et La Palée à Pont-L'Evêque | | 60506000AA0062 | Privé | Emprise Type 1 | 1829 | 76,7 |
| 32 | Boisement du Canal Latéral à l'Oise Le Vivier, partie sud, lieu-dit le Marais à Passel et La Palée à Pont-L'Evêque | | 60506000AA0079 | Privé | Emprise Type 1 | 5885 | 1735,3 |
| 32 | Boisement du Canal Latéral à l'Oise Le Vivier, partie sud, lieu-dit le Marais à Passel et La Palée à Pont-L'Evêque | | 60506000AA0064 | Privé | Emprise Type 1 | 1576 | 152,9 |
| 32 | Boisement du Canal Latéral à l'Oise Le Vivier, partie sud, lieu-dit le Marais à Passel et La Palée à Pont-L'Evêque | | 60506000AA0093 | Privé | Emprise Type 1 | Inconnu | 2471,9 |
| 32 | Boisement du Canal Latéral à l'Oise Le Vivier, partie sud, lieu-dit le Marais à Passel et La Palée à Pont-L'Evêque | | 60506000AA0073 | Privé | Emprise Type 1 | 374 | 288,3 |
| 32 | Boisement du Canal Latéral à l'Oise Le Vivier, partie sud, lieu-dit le Marais à Passel et La Palée à Pont-L'Evêque | | 60506000AA0075 | Privé | Emprise Type 1 | 245 | 185,7 |
| 32 | Boisement du Canal Latéral à l'Oise Le Vivier, partie sud, lieu-dit le Marais à Passel et La Palée à Pont-L'Evêque | | 60506000AA0078 | Privé | Emprise Type 1 | 1235 | 556,3 |
| 32 | Boisement du Canal Latéral à l'Oise Le Vivier, partie sud, lieu-dit le Marais à Passel et La Palée à Pont-L'Evêque | | 60506000AA0072 | Privé | Emprise Type 1 | 594 | 453,5 |
| 32 | Boisement du Canal Latéral à l'Oise Le Vivier, partie sud, lieu-dit le Marais à Passel et La Palée à Pont-L'Evêque | | 60506000AA0074 | Privé | Emprise Type 1 | 384 | 290,6 |
| 32 | Boisement du Canal Latéral à l'Oise Le Vivier, partie sud, lieu-dit le Marais à Passel et La Palée à Pont-L'Evêque | Passel | 60488000AB0030 | Privé | Emprise Type 1 | 4418 | 844,5 |
| 32 | Boisement du Canal Latéral à l'Oise Le Vivier, partie sud, lieu-dit le Marais à Passel et La Palée à Pont-L'Evêque | | 60488000AB0058 | Privé | Emprise Type 1 | 9375 | 397,3 |
| 32 | Boisement du Canal Latéral à l'Oise Le Vivier, partie sud, lieu-dit le Marais à Passel et La Palée à Pont-L'Evêque | | 60506000AA0044 | Privé | Emprise Type 1 | 12210 | 1337,6 |
| 32 | Boisement du Canal Latéral à l'Oise Le Vivier, partie sud, lieu-dit le Marais à Passel et La Palée à Pont-L'Evêque | | 60506000AA0067 | Privé | Emprise Type 1 | 110 | 108,0 |
| 32 | Boisement du Canal Latéral à l'Oise Le Vivier, partie sud, lieu-dit le Marais à Passel et La Palée à Pont-L'Evêque | Pont-l'Évêque | 60506000AA0068 | Privé | Emprise Type 1 | 232 | 189,8 |
| 33 | Boisement du Canal Latéral à l'Oise Le Vivier, partie nord, lieu-dit la Palée à Pont-L'Evêque et Passel | | 60506000AA0015 | Privé | Emprise Type 1 | 766 | 758,1 |
| 33 | Boisement du Canal Latéral à l'Oise Le Vivier, partie nord, lieu-dit la Palée à Pont-L'Evêque et Passel | | 60506000AA0011 | Privé | Emprise Type 1 | 249 | 246,4 |
| 33 | Boisement du Canal Latéral à l'Oise Le Vivier, partie nord, lieu-dit la Palée à Pont-L'Evêque et Passel | | 60506000AA0017 | Privé | Emprise Type 1 | 812 | 654,9 |
| 33 | Boisement du Canal Latéral à l'Oise Le Vivier, partie nord, lieu-dit la Palée à Pont-L'Evêque et Passel | | 60506000AA0019 | Privé | Emprise Type 1 | 623 | 529,4 |
| 33 | Boisement du Canal Latéral à l'Oise Le Vivier, partie nord, lieu-dit la Palée à Pont-L'Evêque et Passel | Passel | 60506000AA0018 | Privé | Emprise Type 1 | 402 | 333,5 |
| 33 | Boisement du Canal Latéral à l'Oise Le Vivier, partie nord, lieu-dit la Palée à Pont-L'Evêque et Passel | | 60488000AB0062 | Privé | Emprise Type 1 | 6453 | 4853,7 |
| 33 | Boisement du Canal Latéral à l'Oise Le Vivier, partie nord, lieu-dit la Palée à Pont-L'Evêque et Passel | Pont-l'Évêque | 60506000AA0010 | Privé | Emprise Type 1 | 2060 | 1403,3 |
| 33 | Boisement du Canal Latéral à l'Oise Le Vivier, partie nord, lieu-dit la Palée à Pont-L'Evêque et Passel | | 60506000AA0021 | Privé | Emprise Type 1 | 3656 | 2726,0 |
| 33 | Boisement du Canal Latéral à l'Oise Le Vivier, partie nord, lieu-dit la Palée à Pont-L'Evêque et Passel | Pont-l'Évêque | 60506000AA0028 | Privé | Emprise Type 1 | 247 | 163,0 |

| <i>N° de massif</i> | <i>Nom de Massif</i> | <i>Commune</i> | <i>Identification cadastrale</i> | <i>Caractéristique du boisement</i> | <i>Destination(s) de la surface soumise à autorisation de défrichement après opérations de défrichement</i> | <i>Surface fiscale de référence (m²)</i> | <i>Surface fiscale soumise à autorisation de défrichement (m²)</i> |
|---------------------|---|----------------|----------------------------------|-------------------------------------|---|---|---|
| 33 | Boisement du Canal Latéral à l'Oise Le Vivier, partie nord, lieu-dit la Palée à Pont-L'Evêque et Passel | Passel | 60488000AB0082 | Privé | Emprise Type 1 | 55649 | 418,1 |
| 33 | Boisement du Canal Latéral à l'Oise Le Vivier, partie nord, lieu-dit la Palée à Pont-L'Evêque et Passel | | 60506000AA0009 | Privé | Emprise Type 1 | 1235 | 975,2 |
| 33 | Boisement du Canal Latéral à l'Oise Le Vivier, partie nord, lieu-dit la Palée à Pont-L'Evêque et Passel | | 60506000AA0012 | Privé | Emprise Type 1 | 410 | 393,4 |
| 33 | Boisement du Canal Latéral à l'Oise Le Vivier, partie nord, lieu-dit la Palée à Pont-L'Evêque et Passel | | 60506000AA0020 | Privé | Emprise Type 1 | 2155 | 2144,4 |
| 33 | Boisement du Canal Latéral à l'Oise Le Vivier, partie nord, lieu-dit la Palée à Pont-L'Evêque et Passel | | 60506000AA0023 | Privé | Emprise Type 1 | 6748 | 2610,1 |
| 33 | Boisement du Canal Latéral à l'Oise Le Vivier, partie nord, lieu-dit la Palée à Pont-L'Evêque et Passel | Pont-l'Évêque | 60506000AA0029 | Privé | Emprise Type 1 | 2725 | 163,8 |
| 33 | Boisement du Canal Latéral à l'Oise Le Vivier, partie nord, lieu-dit la Palée à Pont-L'Evêque et Passel | | 60506000AA0033 | Privé | Emprise Type 1 | 985 | 8,2 |
| 33 | Boisement du Canal Latéral à l'Oise Le Vivier, partie nord, lieu-dit la Palée à Pont-L'Evêque et Passel | | 60506000AA0016 | Privé | Emprise Type 1 | 783 | 785,3 |
| 33 | Boisement du Canal Latéral à l'Oise Le Vivier, partie nord, lieu-dit la Palée à Pont-L'Evêque et Passel | | 60506000AA0014 | Privé | Emprise Type 1 | 832 | 573,7 |
| 33 | Boisement du Canal Latéral à l'Oise Le Vivier, partie nord, lieu-dit la Palée à Pont-L'Evêque et Passel | | 60506000AADP22 | Collectivités | Emprise Type 1 | NC | 577,4 |
| 33 | Boisement du Canal Latéral à l'Oise Le Vivier, partie nord, lieu-dit la Palée à Pont-L'Evêque et Passel | | 60506000AA0032 | Privé | Emprise Type 1 | 265 | 14,6 |
| 33 | Boisement du Canal Latéral à l'Oise Le Vivier, partie nord, lieu-dit la Palée à Pont-L'Evêque et Passel | Passel | 60488000AB0058 | Privé | Emprise Type 1 | 9375 | 868,7 |
| 33 | Boisement du Canal Latéral à l'Oise Le Vivier, partie nord, lieu-dit la Palée à Pont-L'Evêque et Passel | | 60488000AB0063 | Privé | Emprise Type 1 | 1937 | 619,6 |
| 33 | Boisement du Canal Latéral à l'Oise Le Vivier, partie nord, lieu-dit la Palée à Pont-L'Evêque et Passel | | 60506000AA0042 | Privé | Emprise Type 1 | 269 | 159,0 |
| 33 | Boisement du Canal Latéral à l'Oise Le Vivier, partie nord, lieu-dit la Palée à Pont-L'Evêque et Passel | | 60506000AA0043 | Privé | Emprise Type 1 | 1166 | 364,3 |
| 33 | Boisement du Canal Latéral à l'Oise Le Vivier, partie nord, lieu-dit la Palée à Pont-L'Evêque et Passel | Pont-l'Évêque | 60506000AA0044 | Privé | Emprise Type 1 | 12210 | 551,8 |
| 33 | Boisement du Canal Latéral à l'Oise Le Vivier, partie nord, lieu-dit la Palée à Pont-L'Evêque et Passel | | 60506000AA0007 | Collectivités | Emprise Type 1 | 2300 | 2095,1 |
| 33 | Boisement du Canal Latéral à l'Oise Le Vivier, partie nord, lieu-dit la Palée à Pont-L'Evêque et Passel | | 60506000AA0013 | Privé | Emprise Type 1 | 944 | 618,3 |
| 34 | Boisement de l'écluse du Canal du Nord à Noyon | | 60471000ZC0246 | Collectivités | Emprise Type 1 | 74174 | 0,1 |
| 34 | Boisement de l'écluse du Canal du Nord à Noyon | | 60471000ZC0246 | Collectivités | Emprise Type 3 | 74174 | 30,5 |
| 34 | Boisement de l'écluse du Canal du Nord à Noyon | | 60471000ZC0248 | Collectivités | Emprise Type 3 | 25615 | 80,6 |
| 34 | Boisement de l'écluse du Canal du Nord à Noyon | | 60471000ABDP14 | Collectivités | Emprise Type 1 | NC | 0,2 |
| 34 | Boisement de l'écluse du Canal du Nord à Noyon | Noyon | 60471000ZCDP19 | Collectivités | Emprise Type 1 | NC | 838,5 |
| 35 | Boisement du Canal du Nord du Faubourg de Montdidier à Noyon | | 60471000AC0087 | Collectivités | Emprise Type 1 | 27010 | 25049,1 |
| 35 | Boisement du Canal du Nord du Faubourg de Montdidier à Noyon | | 60471000AC0088 | Collectivités | Emprise Type 1 | 17610 | 479,6 |
| 35 | Boisement du Canal du Nord du Faubourg de Montdidier à Noyon | | 60471000ACDP16 | Collectivités | Emprise Type 1 | NC | 3801,7 |
| 35 | Boisement du Canal du Nord du Faubourg de Montdidier à Noyon | Noyon | 60471000AC0091 | Collectivités | Emprise Type 1 | 5850 | 168,0 |

| <i>N° de massif</i> | <i>Nom de Massif</i> | <i>Commune</i> | <i>Identification cadastrale</i> | <i>Caractéristique du boisement</i> | <i>Destination(s) de la surface soumise à autorisation de défrichage après opérations de défrichage</i> | <i>Surface fiscale de référence (m²)</i> | <i>Surface fiscale soumise à autorisation de défrichage (m²)</i> |
|---------------------|---|-----------------|----------------------------------|-------------------------------------|---|---|---|
| 36 | Boisement de la Sole à Porquéricourt | Porquéricourt | 60511000ZCDP24 | Collectivités | Emprise Type 1 | NC | 691,2 |
| 36 | Boisement de la Sole à Porquéricourt | | 601511000ZCDP04 | Collectivités | Emprise Type 1 | NC | 56,6 |
| 36 | Boisement de la Sole à Porquéricourt | | 601511000ZCDP05 | Collectivités | Emprise Type 1 | NC | 577,2 |
| 36 | Boisement de la Sole à Porquéricourt | | 601511000ZCDP07 | Collectivités | Emprise Type 1 | NC | 639,2 |
| 36 | Boisement de la Sole à Porquéricourt | | 601511000ZCDP08 | Collectivités | Emprise Type 1 | NC | 87,8 |
| 36 | Boisement de la Sole à Porquéricourt | | 601511000ZCDP09 | Collectivités | Emprise Type 1 | NC | 955,9 |
| 40 | Bois Colinet à Porquéricourt | | 60511000ZBDP23 | Collectivités | Emprise Type 1 | NC | 286,8 |
| 41 | Bois Colinet à Porquéricourt | | 60511000ZB00041 | Collectivités | Emprise Type 1 | 547 | 64,7 |
| 41 | Bois Prudent à Porquéricourt | | 60511000ZB00012 | Privé | Emprise Type 1 | 1650 | 13,6 |
| 41 | Bois Prudent à Porquéricourt | 60511000ZB00011 | Privé | Emprise Type 1 | 888 | 84,0 | |
| 41 | Bois Prudent à Porquéricourt | 60511000ZB00011 | Privé | Emprise Type 3 | 888 | 143,3 | |
| 41 | Bois Prudent à Porquéricourt | 60511000ZB00013 | Privé | Emprise Type 1 | 10262 | 95,8 | |
| 41 | Bois Prudent à Porquéricourt | 60511000ZB00013 | Privé | Emprise Type 3 | 10262 | 221,2 | |
| 43 | Boisement Le Mont Fort à Catigny | Catigny | 60132000ZB0038 | Privé | Emprise Type 1 | 5415 | 92,5 |
| 43 | Boisement Le Mont Fort à Catigny | | 60132000ZB0068 | Privé | Emprise Type 1 | 359 | 8,1 |
| 43 | Boisement Le Mont Fort à Catigny | | 60132000ZBDP07 | Collectivités | Emprise Type 1 | NC | 3826,4 |
| 44 | Bois du Quesnoy à Campagne | Campagne | 60121000ZD0039 | Privé | Emprise Type 1 | 3260 | 265,8 |
| 44 | Bois du Quesnoy à Campagne | | 60121000AC0028 | Privé | Emprise Type 1 | 344562 | 5955,7 |
| 44 | Bois du Quesnoy à Campagne | | 60121000ACDP01 | Collectivités | Emprise Type 1 | NC | 121,4 |
| 44 | Bois du Quesnoy à Campagne | | 60121000ZADP02 | Collectivités | Emprise Type 1 | NC | 184,4 |
| 44 | Bois du Quesnoy à Campagne | | 60121000ZDDP03 | Collectivités | Emprise Type 1 | NC | 18,3 |
| 44 | Bois du Quesnoy à Campagne | | 60121000AC0027 | Privé | Emprise Type 1 | 3620 | 2742,4 |
| 44 | Bois du Quesnoy à Campagne | | 601121000ACDP01 | Collectivités | Emprise Type 1 | NC | 18,1 |
| 44 | Bois du Quesnoy à Campagne | | 60121000ZA0015 | Privé | Emprise Type 1 | 19150 | 181,4 |
| 44 | Bois du Quesnoy à Campagne | | 60121000AC0024 | Privé | Emprise Type 1 | 1256 | 5,9 |
| 44 | Bois du Quesnoy à Campagne | | 60121000AC0021 | Privé | Emprise Type 1 | 2545 | 13,2 |
| 44 | Bois du Quesnoy à Campagne | | 60121000ZA0014 | Privé | Emprise Type 1 | 15730 | 35,6 |
| 44 | Bois du Quesnoy à Campagne | | 60121000ZA0016 | Privé | Emprise Type 1 | 10290 | 76,6 |
| 44 | Bois du Quesnoy à Campagne | | 60121000ZA0017 | Privé | Emprise Type 1 | 94490 | 356,2 |
| 44 | Bois du Quesnoy à Campagne | | 60121000ZD0040 | Privé | Emprise Type 1 | 75040 | 329,8 |
| 49 | Boisement du Canal du Nord à Ercheu, Frétoy-le-Château et Libermont | | Frétoy-le-Château | 60263000AB0031 | Privé | Emprise Type 1 | 4139 |
| 49 | Boisement du Canal du Nord à Ercheu, Frétoy-le-Château et Libermont | 60263000AB0028 | | Privé | Emprise Type 1 | 48087 | 953,7 |
| 128 | Bosquet de la RD932, lieu-dit le Poncelet à Noyon | Noyon | 60471000AB0090 | Collectivités | Emprise Type 1 | 914 | 189,0 |
| 128 | Bosquet de la RD932, lieu-dit le Poncelet à Noyon | | 60471000AB0091 | Collectivités | Emprise Type 1 | 5020 | 182,7 |
| 128 | Bosquet de la RD932, lieu-dit le Poncelet à Noyon | | 60471000ABDP14 | Collectivités | Emprise Type 1 | NC | 1237,4 |
| 150 | Boisement de la Mève à Catigny | Catigny | 60132000AD0001 | Privé | Emprise Type 1 | 35560 | 13716,7 |
| 150 | Boisement de la Mève à Catigny | Catigny | 60132000ZB0035 | Privé | Emprise Type 1 | 9280 | 612,8 |

| <i>N° de massif</i> | <i>Nom de Massif</i> | <i>Commune</i> | <i>Identification cadastrale</i> | <i>Caractéristique du boisement</i> | <i>Destination(s) de la surface soumise à autorisation de défrichement après opérations de défrichement</i> | <i>Surface fiscale de référence (m²)</i> | <i>Surface fiscale soumise à autorisation de défrichement (m²)</i> | |
|---------------------|---|----------------|----------------------------------|-------------------------------------|---|---|---|-----|
| 150 | Boisement de la Mève à Catigny | | 60132000ZB0066 | Privé | Emprise Type 1 | 15 | 0,7 | |
| 150 | Boisement de la Mève à Catigny | | 60132000ADDP06 | Collectivités | Emprise Type 1 | NC | 4917,5 | |
| 150 | Boisement de la Mève à Catigny | | 60132000AD0002 | Privé | Emprise Type 1 | 85667 | 963,7 | |
| 150 | Boisement de la Mève à Catigny | | 60132000ZBDP07 | Collectivités | Emprise Type 1 | NC | 81,4 | |
| 150 | Boisement de la Mève à Catigny | | 60132000ZB0020 | Privé | Emprise Type 1 | 16930 | 66,1 | |
| 1002 | Boisement du Château de la Viéville à Porquéricourt et Vauchelles | | 601511000ACDP01 | Collectivités | Emprise Type 1 | NC | 59,5 | |
| 1002 | Boisement du Château de la Viéville à Porquéricourt et Vauchelles | | 601511000ZCDP01 | Collectivités | Emprise Type 3 | NC | 16,1 | |
| 1002 | Boisement du Château de la Viéville à Porquéricourt et Vauchelles | | 601511000ZCDP03 | Collectivités | Emprise Type 1 | NC | 46,6 | |
| 1002 | Boisement du Château de la Viéville à Porquéricourt et Vauchelles | Porquéricourt | 601511000ZCDP06 | Collectivités | Emprise Type 1 | NC | 63,5 | |
| 1002 | Boisement du Château de la Viéville à Porquéricourt et Vauchelles | | 60511000ZC00036 | Collectivités | Emprise Type 1 | 1036 | 10,6 | |
| 1002 | Boisement du Château de la Viéville à Porquéricourt et Vauchelles | | 60657000ZBDP02 | Collectivités | Emprise Type 1 | NC | 7,5 | |
| 1002 | Boisement du Château de la Viéville à Porquéricourt et Vauchelles | | 60511000ZCDP24 | Collectivités | Emprise Type 1 | NC | 913,7 | |
| 1002 | Boisement du Château de la Viéville à Porquéricourt et Vauchelles | | 60511000ZCDP24 | Collectivités | Emprise Type 3 | NC | 1,4 | |
| 1004 | Bosquet Guimain | | Libermont | 60362000ZADP13 | Collectivités | Emprise Type 1 | NC | 1,2 |

Tableau 11 : Liste des parcelles cadastrales concernées par les opérations de défrichement dans la Somme

(Source : ONE2 et ASCW, 2023)

| N° de massif | Nom de Massif | Commune | Identification cadastrale | Caractéristique du boisement | Destination(s) de la surface soumise à autorisation de défrichement après opérations de défrichement | Surface fiscale de référence (m ²) | Surface fiscale soumise à autorisation de défrichement (m ²) |
|--------------|---|-----------------------|---------------------------|------------------------------|--|--|--|
| 49 | Boisement du Canal du Nord à Ercheu, Frétoy-le-Château et Libermont | Ercheu | 80279000ZK0044 | Privé | Emprise Type 1 | 4400 | 1499,7 |
| 49 | Boisement du Canal du Nord à Ercheu, Frétoy-le-Château et Libermont | | 80279000ZK0046 | Privé | Emprise Type 1 | 4240 | 1797,6 |
| 49 | Boisement du Canal du Nord à Ercheu, Frétoy-le-Château et Libermont | | 80279000ZK0047 | Privé | Emprise Type 1 | 2270 | 59,9 |
| 49 | Boisement du Canal du Nord à Ercheu, Frétoy-le-Château et Libermont | | 80279000ZK0045 | Privé | Emprise Type 1 | 380 | 231,2 |
| 49 | Boisement du Canal du Nord à Ercheu, Frétoy-le-Château et Libermont | | 80279000ZKDP30 | Collectivités | Emprise Type 1 | NC | 603,2 |
| 51 | Boisement de la Sablière à Breuil | Breuil | 801390000A0013 | Privé | Emprise Type 1 | 15640 | 5049,7 |
| 51 | Boisement de la Sablière à Breuil | | 801390000A0013 | Privé | Emprise Type 3 | 15640 | 94,8 |
| 51 | Boisement de la Sablière à Breuil | | 801390000A0012 | Privé | Emprise Type 1 | 6560 | 1476,4 |
| 51 | Boisement de la Sablière à Breuil | | 801390000A0012 | Privé | Emprise Type 3 | 6560 | 7,7 |
| 52 | Boisement de l'Ingon, à Languevoisin-Quiquery et Nesle | Languevoisin-Quiquery | 80465000AB0015 | Privé | Emprise Type 1 | 12445 | 411,9 |
| 52 | Boisement de l'Ingon, à Languevoisin-Quiquery et Nesle | | 80465000AB0021 | Privé | Emprise Type 1 | 675 | 7,1 |
| 52 | Boisement de l'Ingon, à Languevoisin-Quiquery et Nesle | | 80465000AB0023 | Privé | Emprise Type 1 | 675 | 49,3 |
| 52 | Boisement de l'Ingon, à Languevoisin-Quiquery et Nesle | | 80465000AB0024 | Privé | Emprise Type 1 | 3401 | 127,2 |
| 52 | Boisement de l'Ingon, à Languevoisin-Quiquery et Nesle | Nesle | 805850000X0052 | Collectivités | Emprise Type 1 | 776 | 231,6 |
| 52 | Boisement de l'Ingon, à Languevoisin-Quiquery et Nesle | | 805850000X0051 | Privé | Emprise Type 1 | 7625 | 6926,9 |
| 52 | Boisement de l'Ingon, à Languevoisin-Quiquery et Nesle | | 80585000ZB0029 | Privé | Emprise Type 1 | 21064 | 46,1 |
| 52 | Boisement de l'Ingon, à Languevoisin-Quiquery et Nesle | | 80585000AHDP01 | Collectivités | Emprise Type 1 | NC | 275,6 |
| 52 | Boisement de l'Ingon, à Languevoisin-Quiquery et Nesle | | 80465000AB00210 | Privé | Emprise Type 1 | 149 | 132,9 |
| 52 | Boisement de l'Ingon, à Languevoisin-Quiquery et Nesle | | 80465000ABDP04 | Collectivités | Emprise Type 1 | NC | 2043,8 |
| 52 | Boisement de l'Ingon, à Languevoisin-Quiquery et Nesle | | 80465000ABDP82 | Collectivités | Emprise Type 1 | NC | 164,5 |
| 52 | Boisement de l'Ingon, à Languevoisin-Quiquery et Nesle | | 80465000ABDP01 | Collectivités | Emprise Type 1 | NC | 74,8 |
| 52 | Boisement de l'Ingon, à Languevoisin-Quiquery et Nesle | | 80465000ABDP02 | Collectivités | Emprise Type 1 | NC | 21,0 |
| 52 | Boisement de l'Ingon, à Languevoisin-Quiquery et Nesle | | 805850000XDP01 | Collectivités | Emprise Type 1 | NC | 1,2 |
| 52 | Boisement de l'Ingon, à Languevoisin-Quiquery et Nesle | 805850000XDP02 | Collectivités | Emprise Type 1 | NC | 2,8 | |
| 52 | Boisement de l'Ingon, à Languevoisin-Quiquery et Nesle | 805850000XDP03 | Collectivités | Emprise Type 1 | NC | 39,3 | |
| 52 | Boisement de l'Ingon, à Languevoisin-Quiquery et Nesle | 80585000AHDP02 | Collectivités | Emprise Type 1 | NC | 4,7 | |
| 52 | Boisement de l'Ingon, à Languevoisin-Quiquery et Nesle | 80585000AHDP03 | Collectivités | Emprise Type 1 | NC | 7,3 | |
| 52 | Boisement de l'Ingon, à Languevoisin-Quiquery et Nesle | 80585000ZBDP01 | Collectivités | Emprise Type 1 | NC | 3,5 | |
| 52 | Boisement de l'Ingon, à Languevoisin-Quiquery et Nesle | 80585000ZBDP02 | Collectivités | Emprise Type 1 | NC | 10,6 | |
| 52 | Boisement de l'Ingon, à Languevoisin-Quiquery et Nesle | 80585000ZBDP05 | Collectivités | Emprise Type 1 | NC | 109,7 | |
| 52 | Boisement de l'Ingon, à Languevoisin-Quiquery et Nesle | 805850000XDP02 | Collectivités | Emprise Type 1 | NC | 486,4 | |
| 52 | Boisement de l'Ingon, à Languevoisin-Quiquery et Nesle | 805850000XDP83 | Collectivités | Emprise Type 1 | NC | 665,8 | |
| 52 | Boisement de l'Ingon, à Languevoisin-Quiquery et Nesle | 80585000ZBDP45 | Collectivités | Emprise Type 1 | NC | 148,5 | |
| 52 | Boisement de l'Ingon, à Languevoisin-Quiquery et Nesle | 80585000ZBDP84 | Collectivités | Emprise Type 1 | NC | 4,2 | |
| 52 | Boisement de l'Ingon, à Languevoisin-Quiquery et Nesle | 805850000X0100 | Privé | Emprise Type 1 | 359 | 36,6 | |

| <i>N° de massif</i> | <i>Nom de Massif</i> | <i>Commune</i> | <i>Identification cadastrale</i> | <i>Caractéristique du boisement</i> | <i>Destination(s) de la surface soumise à autorisation de défrichement après opérations de défrichement</i> | <i>Surface fiscale de référence (m²)</i> | <i>Surface fiscale soumise à autorisation de défrichement (m²)</i> |
|---------------------|---|----------------------|----------------------------------|-------------------------------------|---|---|---|
| 52 | Boisement de l'Ingon, à Languevoisin-Quiquery et Nesle | Nesle | 80585000AH0019 | Privé | Emprise Type 1 | 1902 | 995,3 |
| 52 | Boisement de l'Ingon, à Languevoisin-Quiquery et Nesle | | 805850000X0101 | Privé | Emprise Type 1 | 175 | 76,6 |
| 52 | Boisement de l'Ingon, à Languevoisin-Quiquery et Nesle | | 80585000AH0018 | Privé | Emprise Type 1 | 680 | 15,2 |
| 52 | Boisement de l'Ingon, à Languevoisin-Quiquery et Nesle | | 80465000AB0209 | Privé | Emprise Type 1 | 160 | 146,3 |
| 52 | Boisement de l'Ingon, à Languevoisin-Quiquery et Nesle | | 80585000ZD0012 | Privé | Emprise Type 1 | 27510 | 67,7 |
| 52 | Boisement de l'Ingon, à Languevoisin-Quiquery et Nesle | | 80465000AB0022 | Privé | Emprise Type 1 | 1348 | 82,0 |
| 52 | Boisement de l'Ingon, à Languevoisin-Quiquery et Nesle | | 80465000AB0018 | Privé | Emprise Type 1 | 8730 | 6587,9 |
| 52 | Boisement de l'Ingon, à Languevoisin-Quiquery et Nesle | | 80465000AB0019 | Privé | Emprise Type 1 | 10370 | 6640,7 |
| 52 | Boisement de l'Ingon, à Languevoisin-Quiquery et Nesle | | 80465000AB0020 | Privé | Emprise Type 1 | 5040 | 3831,3 |
| 52 | Boisement de l'Ingon, à Languevoisin-Quiquery et Nesle | | 80465000AB0131 | Privé | Emprise Type 1 | 3779 | 2363,7 |
| 52 | Boisement de l'Ingon, à Languevoisin-Quiquery et Nesle | | 80465000AB0040 | Privé | Emprise Type 1 | 7190 | 4340,6 |
| 52 | Boisement de l'Ingon, à Languevoisin-Quiquery et Nesle | | 80465000AB0042 | Privé | Emprise Type 1 | 3525 | 1421,4 |
| 52 | Boisement de l'Ingon, à Languevoisin-Quiquery et Nesle | | 80465000AB0041 | Privé | Emprise Type 1 | 9230 | 8854,5 |
| 53 | Boisement de la voie ferrée, lieu-dit Au bois de Rouy à Nesle | Nesle | 80585000ZB0013 | Collectivités | Emprise Type 3 | 1809 | 21,6 |
| 53 | Boisement de la voie ferrée, lieu-dit Au bois de Rouy à Nesle | | 80585000ZB0017 | Collectivités | Emprise Type 3 | 1809 | 112,4 |
| 53 | Boisement de la voie ferrée, lieu-dit Au bois de Rouy à Nesle | | 80585000ZB0017 | Collectivités | Emprise Type 1 | 1809 | 30,0 |
| 53 | Boisement de la voie ferrée, lieu-dit Au bois de Rouy à Nesle | | 80585000ZB0012 | Privé | Emprise Type 3 | 1809 | 28,9 |
| 53 | Boisement de la voie ferrée, lieu-dit Au bois de Rouy à Nesle | | 80585000ZB0032 | Privé | Emprise Type 1 | 14250 | 580,5 |
| 54 | Bois Renantel à Pargny | Pargny | 80616000ZA0049 | Privé | Emprise Type 1 | 18880 | 6003,7 |
| 56 | Boisement de la Vallée à Cizancourt | Cizancourt | 80197000ZC0032 | Privé | Emprise Type 1 | 14630 | 1365,8 |
| 56 | Boisement de la Vallée à Cizancourt | | 80197000ZC0016 | Privé | Emprise Type 1 | 5935 | 63,5 |
| 56 | Boisement de la Vallée à Cizancourt | | 80197000ZC0017 | Privé | Emprise Type 1 | 4470 | 35,4 |
| 56 | Boisement de la Vallée à Cizancourt | | 80197000ZC0015 | Privé | Emprise Type 1 | 6417 | 98,6 |
| 56 | Boisement de la Vallée à Cizancourt | | 80197000ZC0018 | Privé | Emprise Type 1 | 1718 | 26,4 |
| 57 | Boisement de la RD1029, lieu-dit Sole du Bois Saint-Louis à Villers-Carbonnel | Villers-Carbonnel | 80801000ZD0012 | Privé | Emprise Type 1 | 202114 | 2735,7 |
| 57 | Boisement de la RD1029, lieu-dit Sole du Bois Saint-Louis à Villers-Carbonnel | | 80801000ZD0012 | Privé | Emprise Type 3 | 202114 | 839,4 |
| 57 | Boisement de la RD1029, lieu-dit Sole du Bois Saint-Louis à Villers-Carbonnel | | 80801000ZDDP07 | Collectivités | Emprise Type 1 | NC | 67,2 |
| 59 | Boisement de la Vallée Médard à Biaches | Biaches | 801020000Z0027 | Privé | Emprise Type 1 | 1920 | 270,3 |
| 59 | Boisement de la Vallée Médard à Biaches | | 801020000Z0029 | Privé | Emprise Type 1 | 1550 | 1026,0 |
| 59 | Boisement de la Vallée Médard à Biaches | | 801020000Z0028 | Privé | Emprise Type 1 | 36250 | 406,4 |
| 59 | Boisement de la Vallée Médard à Biaches | | 801020000Z0028 | Privé | Emprise Type 3 | 36250 | 2,3 |
| 59 | Boisement de la Vallée Médard à Biaches | | 801020000Z0162 | Privé | Emprise Type 1 | 21070 | 896,3 |
| 59 | Boisement de la Vallée Médard à Biaches | | 801020000Z0026 | Privé | Emprise Type 1 | 30000 | 45,0 |
| 60 | Boisement Au bois de Bazincourt à Biaches | | 80102000AADP03 | Collectivités | Emprise Type 1 | NC | 509,1 |
| 60 | Boisement Au bois de Bazincourt à Biaches | 80102000AA0041 | Privé | Emprise Type 3 | 38568 | 7205,6 | |
| 82 | Grand Bois d'Ytres à Ytres | Étricourt-Manancourt | 80298000ZK0011 | Privé | Emprise type 1 | 08610 | 169,1 |

| <i>N° de massif</i> | <i>Nom de Massif</i> | <i>Commune</i> | <i>Identification cadastrale</i> | <i>Caractéristique du boisement</i> | <i>Destination(s) de la surface soumise à autorisation de défrichement après opérations de défrichement</i> | <i>Surface fiscale de référence (m²)</i> | <i>Surface fiscale soumise à autorisation de défrichement (m²)</i> | |
|---------------------|---|----------------------|----------------------------------|-------------------------------------|---|---|---|-------|
| 82 | Grand Bois d'Ytres à Ytres | Étricourt-Manancourt | 80298000ZK0012 | Privé | Emprise type 1 | 06180 | 40,9 | |
| 82 | Grand Bois d'Ytres à Ytres | | 80298000ZK0013 | Privé | Emprise type 1 | 37300 | 13,5 | |
| 115 | Boisement la Fontaine du Parc à Villers-Carbonnel | Villers-Carbonnel | 80801000AH0003 | Privé | Emprise Type 1 | 7355 | 4616,2 | |
| 115 | Boisement la Fontaine du Parc à Villers-Carbonnel | | 80801000AH0003 | Privé | Emprise Type 3 | 7355 | 5,8 | |
| 115 | Boisement la Fontaine du Parc à Villers-Carbonnel | | 80801000AH0059 | Privé | Emprise Type 1 | 9038 | 1429,0 | |
| 115 | Boisement la Fontaine du Parc à Villers-Carbonnel | | 80801000AH0059 | Privé | Emprise Type 3 | 9038 | 48,6 | |
| 115 | Boisement la Fontaine du Parc à Villers-Carbonnel | | 80801000AH0064 | Privé | Emprise Type 1 | 57809 | 37,7 | |
| 115 | Boisement la Fontaine du Parc à Villers-Carbonnel | | 80801000AH0064 | Privé | Emprise Type 3 | 57809 | 252,0 | |
| 115 | Boisement la Fontaine du Parc à Villers-Carbonnel | | 80801000AH0086 | Privé | Emprise Type 1 | 838 | 617,3 | |
| 115 | Boisement la Fontaine du Parc à Villers-Carbonnel | | 80801000AH0086 | Privé | Emprise Type 3 | 838 | 14,8 | |
| 115 | Boisement la Fontaine du Parc à Villers-Carbonnel | | 80801000AHDP05 | Collectivités | Emprise Type 1 | NC | 972,9 | |
| 116 | Boisement la Fontaine des Billes à Saint-Christ-Briost et Villers-Carbonnel | | Saint-Christ-Briost | 80701000ZI0009 | Privé | Emprise Type 1 | 219730 | 75,7 |
| 116 | Boisement la Fontaine des Billes à Saint-Christ-Briost et Villers-Carbonnel | | | 80701000R0007 | Privé | Emprise Type 1 | 24489 | 108,9 |
| 116 | Boisement la Fontaine des Billes à Saint-Christ-Briost et Villers-Carbonnel | 80701000ABDP01 | | Collectivités | Emprise Type 1 | NC | 36,9 | |
| 116 | Boisement la Fontaine des Billes à Saint-Christ-Briost et Villers-Carbonnel | 80701000ABDP02 | | Collectivités | Emprise Type 1 | NC | 55,1 | |
| 116 | Boisement la Fontaine des Billes à Saint-Christ-Briost et Villers-Carbonnel | 80701000ZIDP01 | | Collectivités | Emprise Type 1 | NC | 2,6 | |
| 116 | Boisement la Fontaine des Billes à Saint-Christ-Briost et Villers-Carbonnel | 80701000ZIDP02 | | Collectivités | Emprise Type 1 | NC | 50,8 | |
| 116 | Boisement la Fontaine des Billes à Saint-Christ-Briost et Villers-Carbonnel | 80801000ZE0027 | | Collectivités | Emprise Type 1 | 510 | 245,4 | |
| 116 | Boisement la Fontaine des Billes à Saint-Christ-Briost et Villers-Carbonnel | 80801000ZE0027 | | Collectivités | Emprise Type 3 | 510 | 11,0 | |
| 116 | Boisement la Fontaine des Billes à Saint-Christ-Briost et Villers-Carbonnel | 80801000AHDP01 | | Collectivités | Emprise Type 1 | NC | 0,7 | |
| 116 | Boisement la Fontaine des Billes à Saint-Christ-Briost et Villers-Carbonnel | 80801000AHDP02 | | Collectivités | Emprise Type 3 | NC | 9,8 | |
| 116 | Boisement la Fontaine des Billes à Saint-Christ-Briost et Villers-Carbonnel | 80801000AHDP03 | | Collectivités | Emprise Type 1 | NC | 2,0 | |
| 116 | Boisement la Fontaine des Billes à Saint-Christ-Briost et Villers-Carbonnel | Villers-Carbonnel | 80801000AHDP04 | Collectivités | Emprise Type 1 | NC | 3,4 | |
| 116 | Boisement la Fontaine des Billes à Saint-Christ-Briost et Villers-Carbonnel | | 80801000AHDP05 | Collectivités | Emprise Type 1 | NC | 8,8 | |
| 116 | Boisement la Fontaine des Billes à Saint-Christ-Briost et Villers-Carbonnel | | 80801000ZEDP01 | Collectivités | Emprise Type 3 | NC | 32,4 | |
| 116 | Boisement la Fontaine des Billes à Saint-Christ-Briost et Villers-Carbonnel | | 80801000ZEDP02 | Collectivités | Emprise Type 1 | NC | 5,1 | |
| 116 | Boisement la Fontaine des Billes à Saint-Christ-Briost et Villers-Carbonnel | | 80801000AH0057 | Privé | Emprise Type 1 | 768 | 412,2 | |
| 116 | Boisement la Fontaine des Billes à Saint-Christ-Briost et Villers-Carbonnel | | 80801000AH0060 | Privé | Emprise Type 1 | 2160 | 1725,4 | |

| <i>N° de massif</i> | <i>Nom de Massif</i> | <i>Commune</i> | <i>Identification cadastrale</i> | <i>Caractéristique du boisement</i> | <i>Destination(s) de la surface soumise à autorisation de défrichement après opérations de défrichement</i> | <i>Surface fiscale de référence (m²)</i> | <i>Surface fiscale soumise à autorisation de défrichement (m²)</i> |
|---------------------|---|---------------------|----------------------------------|-------------------------------------|---|--|--|
| 116 | Boisement la Fontaine des Billes à Saint-Christ-Briost et Villers-Carbonnel | Villers-Carbonnel | 80801000AH0078 | Privé | Emprise Type 1 | 11 | 4,1 |
| 116 | Boisement la Fontaine des Billes à Saint-Christ-Briost et Villers-Carbonnel | | 80801000AH0079 | Privé | Emprise Type 1 | 360 | 199,8 |
| 116 | Boisement la Fontaine des Billes à Saint-Christ-Briost et Villers-Carbonnel | | 80801000AH0082 | Privé | Emprise Type 1 | 838 | 615,3 |
| 116 | Boisement la Fontaine des Billes à Saint-Christ-Briost et Villers-Carbonnel | | 80801000ZE0035 | Privé | Emprise Type 1 | 68430 | 183,5 |
| 116 | Boisement la Fontaine des Billes à Saint-Christ-Briost et Villers-Carbonnel | Saint-Christ-Briost | 807010000R0012 | Privé | Emprise Type 1 | 98876 | 1150,4 |
| 116 | Boisement la Fontaine des Billes à Saint-Christ-Briost et Villers-Carbonnel | | 80701000AB0039 | Privé | Emprise Type 1 | 2370 | 1427,6 |
| 116 | Boisement la Fontaine des Billes à Saint-Christ-Briost et Villers-Carbonnel | Villers-Carbonnel | 80801000AH0001 | Privé | Emprise Type 1 | 1715 | 1396,3 |
| 116 | Boisement la Fontaine des Billes à Saint-Christ-Briost et Villers-Carbonnel | | 80801000ZE0028 | Privé | Emprise Type 1 | 3683 | 194,5 |
| 116 | Boisement la Fontaine des Billes à Saint-Christ-Briost et Villers-Carbonnel | | 80801000ZE0028 | Privé | Emprise Type 3 | 3683 | 117,9 |
| 116 | Boisement la Fontaine des Billes à Saint-Christ-Briost et Villers-Carbonnel | | 80801000ZE0036 | Privé | Emprise Type 1 | 583305 | 118,8 |
| 116 | Boisement la Fontaine des Billes à Saint-Christ-Briost et Villers-Carbonnel | Saint-Christ-Briost | 80801000ZE0036 | Privé | Emprise Type 3 | 583305 | 8,2 |
| 116 | Boisement la Fontaine des Billes à Saint-Christ-Briost et Villers-Carbonnel | | 807010000RDP01 | Collectivités | Emprise Type 1 | NC | 289,0 |
| 116 | Boisement la Fontaine des Billes à Saint-Christ-Briost et Villers-Carbonnel | | 80701000ABDP41 | Collectivités | Emprise Type 1 | NC | 3445,2 |
| 116 | Boisement la Fontaine des Billes à Saint-Christ-Briost et Villers-Carbonnel | | 80701000ZIDP11 | Collectivités | Emprise Type 1 | NC | 1239,9 |
| 116 | Boisement la Fontaine des Billes à Saint-Christ-Briost et Villers-Carbonnel | Villers-Carbonnel | 80801000AHDP05 | Collectivités | Emprise Type 1 | NC | 1225,7 |
| 116 | Boisement la Fontaine des Billes à Saint-Christ-Briost et Villers-Carbonnel | | 80801000AHDP05 | Collectivités | Emprise Type 3 | NC | 0,2 |
| 116 | Boisement la Fontaine des Billes à Saint-Christ-Briost et Villers-Carbonnel | | 80801000ZEDP09 | Collectivités | Emprise Type 1 | NC | 599,6 |
| 116 | Boisement la Fontaine des Billes à Saint-Christ-Briost et Villers-Carbonnel | Saint-Christ-Briost | 80701000ZK00003 | Privé | Emprise Type 1 | 7245 | 1,6 |
| 116 | Boisement la Fontaine des Billes à Saint-Christ-Briost et Villers-Carbonnel | Villers-Carbonnel | 80801000AH0005 | Privé | Emprise Type 1 | 9635 | 8,5 |
| 116 | Boisement la Fontaine des Billes à Saint-Christ-Briost et Villers-Carbonnel | Saint-Christ-Briost | 80701000ZK0003 | Privé | Emprise Type 1 | 24489 | 2244,0 |
| 116 | Boisement la Fontaine des Billes à Saint-Christ-Briost et Villers-Carbonnel | | 80701000AB0001 | Privé | Emprise Type 1 | 558 | 492,5 |
| 117 | Boisement de la Motte à Barleux | Barleux | 80054000ZEDP08 | Collectivités | Emprise Type 1 | NC | 9,1 |
| 117 | Boisement de la Motte à Barleux | | 80054000ZE0018 | Privé | Emprise Type 1 | 132600 | 9655,9 |
| 117 | Boisement de la Motte à Barleux | | 80054000ZE0012 | Privé | Emprise Type 1 | 17472 | 4458,1 |
| 117 | Boisement de la Motte à Barleux | | 80054000ZE0013 | Privé | Emprise Type 1 | 2180 | 1969,1 |
| 117 | Boisement de la Motte à Barleux | | 80054000ZE0014 | Privé | Emprise Type 1 | 1770 | 1710,1 |
| 117 | Boisement de la Motte à Barleux | | 80054000ZE0015 | Privé | Emprise Type 1 | 3980 | 3838,7 |

| <i>N° de massif</i> | <i>Nom de Massif</i> | <i>Commune</i> | <i>Identification cadastrale</i> | <i>Caractéristique du boisement</i> | <i>Destination(s) de la surface soumise à autorisation de défrichement après opérations de défrichement</i> | <i>Surface fiscale de référence (m²)</i> | <i>Surface fiscale soumise à autorisation de défrichement (m²)</i> |
|---------------------|---|-----------------------|----------------------------------|-------------------------------------|---|---|---|
| 117 | Boisement de la Motte à Barleux | Barleux | 80054000ZE0008 | Privé | Emprise Type 1 | 45600 | 508,7 |
| 117 | Boisement de la Motte à Barleux | | 80054000ZE0017 | Privé | Emprise Type 1 | 5000 | 1781,3 |
| 117 | Boisement de la Motte à Barleux | | 80054000ZE0007 | Privé | Emprise Type 1 | 46963 | 88,5 |
| 152 | Boisement du Rideau de bois de Béthencourt à Béthencourt-sur-Somme | Béthencourt-sur-Somme | 800970000Z0093 | Privé | Emprise Type 1 | 1495 | 193,0 |
| 152 | Boisement du Rideau de bois de Béthencourt à Béthencourt-sur-Somme | | 800970000Z0094 | Privé | Emprise Type 1 | 23750 | 4979,6 |
| 152 | Boisement du Rideau de bois de Béthencourt à Béthencourt-sur-Somme | | 800970000Z0095 | Privé | Emprise Type 1 | 197620 | 1663,8 |
| 152 | Boisement du Rideau de bois de Béthencourt à Béthencourt-sur-Somme | | 800970000Z0092 | Privé | Emprise Type 1 | 70940 | 182,2 |
| 155 | Boisement des Croisettes à Saint-Christ-Briost | Saint-Christ-Briost | 80701000ZHDP10 | Collectivités | Emprise Type 1 | NC | 1122,6 |
| 155 | Boisement des Croisettes à Saint-Christ-Briost | | 80701000ZHDP87 | Collectivités | Emprise Type 1 | NC | 47,5 |
| 155 | Boisement des Croisettes à Saint-Christ-Briost | | 80701000ZH0016 | Privé | Emprise Type 1 | 21660 | 393,3 |
| 155 | Boisement des Croisettes à Saint-Christ-Briost | | 80701000ZH0040 | Privé | Emprise Type 1 | 36654 | 139,5 |
| 156 | Boisement de la Sablière à Villers-Carbonnel | Villers-Carbonnel | 80801000AH0059 | Privé | Emprise Type 1 | 9038 | 523,8 |
| 156 | Boisement de la Sablière à Villers-Carbonnel | | 80801000AH0059 | Privé | Emprise Type 3 | 9038 | 111,5 |
| 156 | Boisement de la Sablière à Villers-Carbonnel | | 80801000AH0081 | Privé | Emprise Type 1 | 1324 | 139,1 |
| 156 | Boisement de la Sablière à Villers-Carbonnel | | 80801000AH0084 | Privé | Emprise Type 1 | 2631 | 636,4 |
| 156 | Boisement de la Sablière à Villers-Carbonnel | | 80801000AH0084 | Privé | Emprise Type 3 | 2631 | 195,1 |
| 156 | Boisement de la Sablière à Villers-Carbonnel | | 80801000AH0062 | Privé | Emprise Type 1 | 16901 | 447,8 |
| 156 | Boisement de la Sablière à Villers-Carbonnel | | 80801000AHDP05 | Collectivités | Emprise Type 1 | NC | 5,4 |
| 157 | Boisement de la butte des Billes à Saint-Christ-Briost | Saint-Christ-Briost | 80701000ABDP42 | Collectivités | Emprise Type 1 | NC | 45,3 |
| 158 | Boisement de la RD1029, lieu-dit Pont les Brie à Eterpigny | Éterpigny | 80294000ZB0017 | Privé | Emprise Type 1 | 3729 | 2388,9 |
| 158 | Boisement de la RD1029, lieu-dit Pont les Brie à Eterpigny | | 80294000ZB0015 | Privé | Emprise Type 1 | 242526 | 347,2 |
| 158 | Boisement de la RD1029, lieu-dit Pont les Brie à Eterpigny | | 80294000ZBDP06 | Collectivités | Emprise Type 1 | NC | 80,6 |
| 302 | Bosquet la Couture entre Allaines et Cléry-sur-Somme | Allaines | 80017000ZB0030 | Privé | Emprise Type 3 | 113290 | 9,5 |
| 302 | Bosquet la Couture entre Allaines et Cléry-sur-Somme | Cléry-sur-Somme | 80199000ZK0020 | Privé | Emprise Type 3 | 563080 | 6,2 |
| 305 | Boisement du Canal du Nord à Allaines, rive droite, à l'est de la RD 1017 | Allaines | 80017000ZK0010 | Privé | Emprise type 1 | 36580 | 180,8 |
| 312 | Boisement le Paradis à Vaches à Bouchavesnes-Bergen | Bouchavesnes-Bergen | 801150000A0052 | Privé | Emprise type 1 | 41990 | 5184,2 |
| 312 | Boisement le Paradis à Vaches à Bouchavesnes-Bergen | | 801150000A0073 | Privé | Emprise type 1 | 5520 | 364,5 |
| 312 | Boisement le Paradis à Vaches à Bouchavesnes-Bergen | | 80115000ZC0005 | Privé | Emprise type 1 | 6740 | 518,3 |
| 312 | Boisement le Paradis à Vaches à Bouchavesnes-Bergen | | 80115000ZC0006 | Collectivités | Emprise type 1 | 3900 | 11,0 |
| 312 | Boisement le Paradis à Vaches à Bouchavesnes-Bergen | | 80115000ZC0007 | Privé | Emprise type 1 | 21630 | 3612,5 |
| 314 | Boisement de la Vallée du Bois l'Abbé à Bouchavesnes-Bergen | | 801150000F0009 | Privé | Emprise type 1 | 12500 | 11426,3 |
| 314 | Boisement de la Vallée du Bois l'Abbé à Bouchavesnes-Bergen | | 801150000F0010 | Privé | Emprise type 1 | 6900 | 6862,8 |
| 314 | Boisement de la Vallée du Bois l'Abbé à Bouchavesnes-Bergen | | 801150000F0060 | Privé | Emprise type 1 | 18667 | 133,0 |
| 314 | Boisement de la Vallée du Bois l'Abbé à Bouchavesnes-Bergen | | 801150000F0065 | Privé | Emprise type 1 | 7464 | 7311,6 |
| 314 | Boisement de la Vallée du Bois l'Abbé à Bouchavesnes-Bergen | | 801150000F0066 | Privé | Emprise type 1 | 24999 | 669,9 |

| <i>N° de massif</i> | <i>Nom de Massif</i> | <i>Commune</i> | <i>Identification cadastrale</i> | <i>Caractéristique du boisement</i> | <i>Destination(s) de la surface soumise à autorisation de défrichement après opérations de défrichement</i> | <i>Surface fiscale de référence (m²)</i> | <i>Surface fiscale soumise à autorisation de défrichement (m²)</i> | |
|---------------------|--|---------------------|----------------------------------|-------------------------------------|---|---|---|-------|
| 314 | Boisement de la Vallée du Bois l'Abbé à Bouchavesnes-Bergen | Bouchavesnes-Bergen | 801150000FDP07 | Collectivités | Emprise type 1 | NC | 214,9 | |
| 314 | Boisement de la Vallée du Bois l'Abbé à Bouchavesnes-Bergen | | 801150000ZC0008 | Privé | Emprise type 1 | 23800 | 1031,9 | |
| 314 | Boisement de la Vallée du Bois l'Abbé à Bouchavesnes-Bergen | | 801150000ZC0011 | Privé | Emprise type 1 | 10370 | 54,8 | |
| 314 | Boisement de la Vallée du Bois l'Abbé à Bouchavesnes-Bergen | | 801150000ZC0012 | Privé | Emprise type 1 | 17030 | 1162,6 | |
| 314 | Boisement de la Vallée du Bois l'Abbé à Bouchavesnes-Bergen | | 801150000ZCDP06 | Collectivités | Emprise type 1 | NC | 0,1 | |
| 317 | Fourré Nord-Est de la rue de Bouchavesnes à Allaines | Allaines | 800170000ZDDP26 | Collectivités | Emprise type 1 | NC | 190,2 | |
| 317 | Fourré Nord-Est de la rue de Bouchavesnes à Allaines | | 800170000ZDDP26 | Collectivités | Emprise Type 3 | NC | 154,4 | |
| 321 | Bois Bricout à Allaines et Moislains | Moislains | 805520000P0124 | Privé | Emprise type 1 | 29160 | 395,1 | |
| 321 | Bois Bricout à Allaines et Moislains | | 805520000P0124 | Privé | Emprise Type 3 | 29160 | 307,3 | |
| 321 | Bois Bricout à Allaines et Moislains | | 805520000P0125 | Privé | Emprise Type 3 | 1500 | 461,4 | |
| 321 | Bois Bricout à Allaines et Moislains | | 805520000P0125 | Privé | Emprise type 1 | 1500 | 803,6 | |
| 321 | Bois Bricout à Allaines et Moislains | | 805520000ZA0008 | Privé | Emprise Type 3 | 31880 | 68,2 | |
| 321 | Bois Bricout à Allaines et Moislains | | 805520000ZA0008 | Privé | Emprise type 1 | 31880 | 0,3 | |
| 325 | Boisements de la Tortille à Moislains, entre les Prés d'Ami et les Petits Prés | Moislains | 805520000P0147 | Privé | Emprise type 1 | 15980 | 175,6 | |
| 325 | Boisements de la Tortille à Moislains, entre les Prés d'Ami et les Petits Prés | | 805520000P0148 | Privé | Emprise type 1 | 9750 | 13,5 | |
| 325 | Boisements de la Tortille à Moislains, entre les Prés d'Ami et les Petits Prés | | 805520000P0148 | Privé | Emprise Type 3 | 9750 | 72,5 | |
| 325 | Boisements de la Tortille à Moislains, entre les Prés d'Ami et les Petits Prés | | 805520000P0182 | Privé | Emprise type 1 | 13700 | 8,4 | |
| 325 | Boisements de la Tortille à Moislains, entre les Prés d'Ami et les Petits Prés | | 805520000P0182 | Privé | Emprise Type 3 | 13700 | 88,3 | |
| 325 | Boisements de la Tortille à Moislains, entre les Prés d'Ami et les Petits Prés | | 805520000P0183 | Privé | Emprise type 1 | 1815 | 77,8 | |
| 325 | Boisements de la Tortille à Moislains, entre les Prés d'Ami et les Petits Prés | | 805520000P0183 | Privé | Emprise Type 3 | 1815 | 2,0 | |
| 325 | Boisements de la Tortille à Moislains, entre les Prés d'Ami et les Petits Prés | | 805520000P0238 | Privé | Emprise type 1 | 12389 | 69,9 | |
| 325 | Boisements de la Tortille à Moislains, entre les Prés d'Ami et les Petits Prés | | 805520000PDP25 | Collectivités | Emprise type 1 | NC | 149,1 | |
| 325 | Boisements de la Tortille à Moislains, entre les Prés d'Ami et les Petits Prés | | 805520000PDP25 | Collectivités | Emprise Type 3 | NC | 80,8 | |
| 326 | Boisement entre le Canal du Nord et le chemin Callot, rive gauche, à Moislains | | Moislains | 805520000Q0088 | Privé | Emprise type 1 | 11000 | 110,1 |
| 326 | Boisement entre le Canal du Nord et le chemin Callot, rive gauche, à Moislains | | | 805520000Q0089 | Privé | Emprise type 1 | 16313 | 0,4 |
| 326 | Boisement entre le Canal du Nord et le chemin Callot, rive gauche, à Moislains | | | 805520000Q0092 | Privé | Emprise Type 3 | 1688 | 111,7 |
| 326 | Boisement entre le Canal du Nord et le chemin Callot, rive gauche, à Moislains | 805520000Q0093 | | Privé | Emprise Type 3 | 1688 | 115,4 | |
| 326 | Boisement entre le Canal du Nord et le chemin Callot, rive gauche, à Moislains | 805520000Q0094 | | Privé | Emprise Type 3 | 4188 | 22,1 | |
| 326 | Boisement entre le Canal du Nord et le chemin Callot, rive gauche, à Moislains | 805520000Q0104 | | Privé | Emprise Type 3 | 468 | 259,1 | |

| <i>N° de massif</i> | <i>Nom de Massif</i> | <i>Commune</i> | <i>Identification cadastrale</i> | <i>Caractéristique du boisement</i> | <i>Destination(s) de la surface soumise à autorisation de défrichement après opérations de défrichement</i> | <i>Surface fiscale de référence (m²)</i> | <i>Surface fiscale soumise à autorisation de défrichement (m²)</i> | |
|---------------------|--|----------------|----------------------------------|-------------------------------------|---|---|---|-------|
| 326 | Boisement entre le Canal du Nord et le chemin Callot, rive gauche, à Moislains | Moislains | 805520000Q0105 | Privé | Emprise Type 3 | 563 | 421,3 | |
| 326 | Boisement entre le Canal du Nord et le chemin Callot, rive gauche, à Moislains | | 805520000Q0106 | Privé | Emprise Type 3 | 2032 | 1186,1 | |
| 326 | Boisement entre le Canal du Nord et le chemin Callot, rive gauche, à Moislains | | 805520000Q0106 | Privé | Emprise type 1 | 2032 | 245,9 | |
| 326 | Boisement entre le Canal du Nord et le chemin Callot, rive gauche, à Moislains | | 805520000Q0107 | Privé | Emprise type 1 | 7408 | 2987,0 | |
| 326 | Boisement entre le Canal du Nord et le chemin Callot, rive gauche, à Moislains | | 805520000Q0107 | Privé | Emprise Type 3 | 7408 | 2927,0 | |
| 326 | Boisement entre le Canal du Nord et le chemin Callot, rive gauche, à Moislains | | 805520000Q0108 | Privé | Emprise Type 3 | 1000 | 718,9 | |
| 326 | Boisement entre le Canal du Nord et le chemin Callot, rive gauche, à Moislains | | 805520000Q0109 | Privé | Emprise Type 3 | 1250 | 61,5 | |
| 326 | Boisement entre le Canal du Nord et le chemin Callot, rive gauche, à Moislains | | 805520000Q0109 | Privé | Emprise type 1 | 1250 | 1003,5 | |
| 326 | Boisement entre le Canal du Nord et le chemin Callot, rive gauche, à Moislains | | 805520000Q0110 | Privé | Emprise type 1 | 3250 | 1867,6 | |
| 326 | Boisement entre le Canal du Nord et le chemin Callot, rive gauche, à Moislains | | 805520000Q0110 | Privé | Emprise Type 3 | 3250 | 663,4 | |
| 326 | Boisement entre le Canal du Nord et le chemin Callot, rive gauche, à Moislains | | 805520000Q0111 | Privé | Emprise type 1 | 2625 | 2039,7 | |
| 326 | Boisement entre le Canal du Nord et le chemin Callot, rive gauche, à Moislains | | 805520000Q0112 | Privé | Emprise type 1 | 1832 | 1412,6 | |
| 326 | Boisement entre le Canal du Nord et le chemin Callot, rive gauche, à Moislains | | 805520000Q0168 | Privé | Emprise type 1 | 436 | 0,4 | |
| 326 | Boisement entre le Canal du Nord et le chemin Callot, rive gauche, à Moislains | | 805520000Q0173 | Privé | Emprise type 1 | 350 | 266,2 | |
| 326 | Boisement entre le Canal du Nord et le chemin Callot, rive gauche, à Moislains | | 805520000Q0174 | Privé | Emprise Type 3 | 350 | 29,8 | |
| 326 | Boisement entre le Canal du Nord et le chemin Callot, rive gauche, à Moislains | | 805520000Q0174 | Privé | Emprise type 1 | 350 | 242,4 | |
| 326 | Boisement entre le Canal du Nord et le chemin Callot, rive gauche, à Moislains | | 805520000Q0182 | Privé | Emprise type 1 | 7026 | 655,1 | |
| 326 | Boisement entre le Canal du Nord et le chemin Callot, rive gauche, à Moislains | | 805520000Q0187 | Privé | Emprise Type 3 | 4046 | 4,0 | |
| 326 | Boisement entre le Canal du Nord et le chemin Callot, rive gauche, à Moislains | | 805520000Q0187 | Privé | Emprise type 1 | 4046 | 2989,2 | |
| 326 | Boisement entre le Canal du Nord et le chemin Callot, rive gauche, à Moislains | | 805520000Q0189 | Privé | Emprise type 1 | 1298 | 966,1 | |
| 326 | Boisement entre le Canal du Nord et le chemin Callot, rive gauche, à Moislains | | 805520000Q0189 | Privé | Emprise Type 3 | 1298 | 109,1 | |
| 329 | Boisement de la RD184, lieu-dit le Moulin à vents à Moislains | | Moislains | 805520000QDP48 | Collectivités | Emprise type 1 | NC | 4,0 |
| 329 | Boisement de la RD184, lieu-dit le Moulin à vents à Moislains | | | 805520000SDP29 | Collectivités | Emprise type 1 | NC | 333,5 |
| 329 | Boisement de la RD184, lieu-dit le Moulin à vents à Moislains | 805520000SDP29 | | Collectivités | Emprise Type 3 | NC | 812,8 | |
| 329 | Boisement de la RD184, lieu-dit le Moulin à vents à Moislains | 805520000SDP36 | | Collectivités | Emprise type 1 | NC | 29,4 | |
| 333 | Boisement de la Vallée Messire Firmin à Moislains | Moislains | 805520000R0038 | Privé | Emprise type 1 | 6000 | 32,4 | |
| 333 | Boisement de la Vallée Messire Firmin à Moislains | | 805520000R0039 | Privé | Emprise type 1 | 9625 | 4253,4 | |

| <i>N° de massif</i> | <i>Nom de Massif</i> | <i>Commune</i> | <i>Identification cadastrale</i> | <i>Caractéristique du boisement</i> | <i>Destination(s) de la surface soumise à autorisation de défrichement après opérations de défrichement</i> | <i>Surface fiscale de référence (m²)</i> | <i>Surface fiscale soumise à autorisation de défrichement (m²)</i> |
|---------------------|---|----------------|----------------------------------|-------------------------------------|---|--|--|
| 333 | Boisement de la Vallée Messire Firmin à Moislains | Moislains | 805520000R0115 | Privé | Emprise type 1 | 4410 | 468,6 |
| 333 | Boisement de la Vallée Messire Firmin à Moislains | | 805520000R0117 | Privé | Emprise type 1 | 10610 | 633,4 |
| 333 | Boisement de la Vallée Messire Firmin à Moislains | | 805520000R0119 | Collectivités | Emprise type 1 | 1051 | 10,2 |
| 333 | Boisement de la Vallée Messire Firmin à Moislains | | 805520000R0121 | Privé | Emprise type 1 | 2946 | 13,5 |
| 334 | Bosquet du chemin des Morts, lieu-dit Au grand Chemin de Nurlu à Moislains | Moislains | 805520000R0043 | Collectivités | Emprise type 1 | 1500 | 576,3 |
| 334 | Bosquet du chemin des Morts, lieu-dit Au grand Chemin de Nurlu à Moislains | | 805520000RDP28 | Collectivités | Emprise type 1 | NC | 20,3 |
| 335 | Boisements du Canal du Nord, rive gauche, lieu-dit Vallée Mayet à Moislains | Moislains | 805520000X0147 | Privé | Emprise type 1 | 20200 | 30,2 |
| 335 | Boisements du Canal du Nord, rive gauche, lieu-dit Vallée Mayet à Moislains | | 805520000X0148 | Privé | Emprise type 1 | 579 | 323,0 |
| 335 | Boisements du Canal du Nord, rive gauche, lieu-dit Vallée Mayet à Moislains | | 805520000X0149 | Privé | Emprise type 1 | 50000 | 474,6 |
| 335 | Boisements du Canal du Nord, rive gauche, lieu-dit Vallée Mayet à Moislains | | 805520000X0150 | Privé | Emprise type 1 | 10375 | 1728,6 |
| 335 | Boisements du Canal du Nord, rive gauche, lieu-dit Vallée Mayet à Moislains | | 805520000X0150 | Privé | Emprise Type 3 | 10375 | 850,6 |
| 335 | Boisements du Canal du Nord, rive gauche, lieu-dit Vallée Mayet à Moislains | | 805520000X0151 | Privé | Emprise type 1 | 4500 | 288,3 |
| 335 | Boisements du Canal du Nord, rive gauche, lieu-dit Vallée Mayet à Moislains | | 805520000X0152 | Privé | Emprise type 1 | 1104 | 54,5 |
| 335 | Boisements du Canal du Nord, rive gauche, lieu-dit Vallée Mayet à Moislains | | 805520000X0158 | Privé | Emprise type 1 | 5690 | 707,8 |
| 335 | Boisements du Canal du Nord, rive gauche, lieu-dit Vallée Mayet à Moislains | | 805520000X0161 | Privé | Emprise type 1 | 1480 | 1448,1 |
| 335 | Boisements du Canal du Nord, rive gauche, lieu-dit Vallée Mayet à Moislains | | 805520000X0164 | Privé | Emprise Type 3 | 11500 | 172,7 |
| 335 | Boisements du Canal du Nord, rive gauche, lieu-dit Vallée Mayet à Moislains | | 805520000X0165 | Privé | Emprise Type 3 | 28375 | 115,8 |
| 335 | Boisements du Canal du Nord, rive gauche, lieu-dit Vallée Mayet à Moislains | | 805520000X0218 | Privé | Emprise type 1 | 17976 | 109,2 |
| 335 | Boisements du Canal du Nord, rive gauche, lieu-dit Vallée Mayet à Moislains | | 805520000X0220 | Privé | Emprise type 1 | 407 | 407,0 |
| 335 | Boisements du Canal du Nord, rive gauche, lieu-dit Vallée Mayet à Moislains | | 805520000X0222 | Privé | Emprise type 1 | 1142 | 179,2 |
| 335 | Boisements du Canal du Nord, rive gauche, lieu-dit Vallée Mayet à Moislains | | 805520000X0224 | Privé | Emprise type 1 | 1111 | 63,6 |
| 335 | Boisements du Canal du Nord, rive gauche, lieu-dit Vallée Mayet à Moislains | | 805520000X0225 | Privé | Emprise type 1 | 994 | 51,0 |
| 335 | Boisements du Canal du Nord, rive gauche, lieu-dit Vallée Mayet à Moislains | | 805520000X0253 | Privé | Emprise type 1 | 5931 | 4530,2 |
| 335 | Boisements du Canal du Nord, rive gauche, lieu-dit Vallée Mayet à Moislains | | 805520000X0256 | Privé | Emprise type 1 | 1029 | 1029,0 |
| 335 | Boisements du Canal du Nord, rive gauche, lieu-dit Vallée Mayet à Moislains | | 805520000X0257 | Privé | Emprise type 1 | 2936 | 2348,7 |
| 338 | Boisement de la Vallée Mayet | | Moislains | 805520000X0141 | Privé | Emprise type 1 | 2750 |
| 338 | Boisement de la Vallée Mayet | 805520000X0143 | | Privé | Emprise type 1 | 830 | 531,5 |

| <i>N° de massif</i> | <i>Nom de Massif</i> | <i>Commune</i> | <i>Identification cadastrale</i> | <i>Caractéristique du boisement</i> | <i>Destination(s) de la surface soumise à autorisation de défrichement après opérations de défrichement</i> | <i>Surface fiscale de référence (m²)</i> | <i>Surface fiscale soumise à autorisation de défrichement (m²)</i> | |
|---------------------|--|----------------------|----------------------------------|-------------------------------------|---|---|---|-------|
| 338 | Boisement de la Vallée Mayet | Moislains | 805520000X0144 | Privé | Emprise type 1 | 16125 | 7972,1 | |
| 338 | Boisement de la Vallée Mayet | | 805520000X0171 | Privé | Emprise type 1 | 57065 | 44,5 | |
| 339 | Boisement de la Vallée Marquet | Moislains | 805520000T0032 | Privé | Emprise type 1 | 8140 | 470,5 | |
| 339 | Boisement de la Vallée Marquet | | 805520000T0033 | Privé | Emprise type 1 | 14250 | 762,1 | |
| 339 | Boisement de la Vallée Marquet | | 805520000T0034 | Privé | Emprise type 1 | 7060 | 3179,5 | |
| 339 | Boisement de la Vallée Marquet | | 805520000T0035 | Privé | Emprise type 1 | 3090 | 2456,3 | |
| 339 | Boisement de la Vallée Marquet | | 805520000T0036 | Privé | Emprise type 1 | 58700 | 3188,4 | |
| 339 | Boisement de la Vallée Marquet | | 805520000T0046 | Privé | Emprise type 1 | 10350 | 280,1 | |
| 339 | Boisement de la Vallée Marquet | | 805520000T0058 | Privé | Emprise type 1 | 81020 | 3011,1 | |
| 339 | Boisement de la Vallée Marquet | | 805520000T0059 | Privé | Emprise type 1 | 42400 | 1264,7 | |
| 339 | Boisement de la Vallée Marquet | | 805520000T0121 | Privé | Emprise type 1 | 20366 | 212,2 | |
| 339 | Boisement de la Vallée Marquet | | 805520000TDP17 | Collectivités | Emprise type 1 | NC | 68,9 | |
| 339 | Boisement de la Vallée Marquet | | 805520000X0137 | Privé | Emprise type 1 | 17715 | 16,3 | |
| 339 | Boisement de la Vallée Marquet | | 805520000XDP18 | Collectivités | Emprise type 1 | NC | 1,7 | |
| 340 | Boisement frontalier entre Moislains et Nurlu | | Moislains | 805520000T0047 | Privé | Emprise type 1 | 5090 | 261,4 |
| 340 | Boisement frontalier entre Moislains et Nurlu | | | 805520000T0048 | Privé | Emprise type 1 | 2060 | 285,2 |
| 340 | Boisement frontalier entre Moislains et Nurlu | 805520000T0049 | | Privé | Emprise type 1 | 11530 | 270,4 | |
| 340 | Boisement frontalier entre Moislains et Nurlu | 805520000T0055 | | Privé | Emprise type 1 | 11680 | 203,6 | |
| 340 | Boisement frontalier entre Moislains et Nurlu | 805520000T0056 | | Privé | Emprise type 1 | 4550 | 0,7 | |
| 342 | Boisements du Canal du Nord et de la Tortille, rive gauche, lieu-dit Petit et Grand Marais à Moislains | Étricourt-Manancourt | 802980000X0187 | Privé | Emprise type 1 | 16740 | 15,9 | |
| 342 | Boisements du Canal du Nord et de la Tortille, rive gauche, lieu-dit Petit et Grand Marais à Moislains | | 802980000XDP15 | Collectivités | Emprise type 1 | NC | 7,3 | |
| 342 | Boisements du Canal du Nord et de la Tortille, rive gauche, lieu-dit Petit et Grand Marais à Moislains | Moislains | 805520000X0090 | Privé | Emprise type 1 | 600 | 390,7 | |
| 342 | Boisements du Canal du Nord et de la Tortille, rive gauche, lieu-dit Petit et Grand Marais à Moislains | | 805520000X0100 | Privé | Emprise type 1 | 2090 | 49,6 | |
| 342 | Boisements du Canal du Nord et de la Tortille, rive gauche, lieu-dit Petit et Grand Marais à Moislains | | 805520000X0101 | Privé | Emprise type 1 | 10690 | 22,8 | |
| 342 | Boisements du Canal du Nord et de la Tortille, rive gauche, lieu-dit Petit et Grand Marais à Moislains | | 805520000X0264 | Privé | Emprise type 1 | 5371 | 199,0 | |
| 342 | Boisements du Canal du Nord et de la Tortille, rive gauche, lieu-dit Petit et Grand Marais à Moislains | | 805520000X0274 | Privé | Emprise type 1 | 2080 | 521,3 | |
| 342 | Boisements du Canal du Nord et de la Tortille, rive gauche, lieu-dit Petit et Grand Marais à Moislains | | 805520000X0275 | Privé | Emprise type 1 | 213162 | 8925,4 | |
| 342 | Boisements du Canal du Nord et de la Tortille, rive gauche, lieu-dit Petit et Grand Marais à Moislains | | 805520000X0278 | Privé | Emprise type 1 | 274 | 216,3 | |
| 342 | Boisements du Canal du Nord et de la Tortille, rive gauche, lieu-dit Petit et Grand Marais à Moislains | | 805520000X0281 | Privé | Emprise type 1 | 411 | 334,0 | |
| 342 | Boisements du Canal du Nord et de la Tortille, rive gauche, lieu-dit Petit et Grand Marais à Moislains | | 805520000X0285 | Privé | Emprise type 1 | 189 | 129,8 | |
| 342 | Boisements du Canal du Nord et de la Tortille, rive gauche, lieu-dit Petit et Grand Marais à Moislains | | 805520000X0286 | Privé | Emprise type 1 | 806 | 593,2 | |

| <i>N° de massif</i> | <i>Nom de Massif</i> | <i>Commune</i> | <i>Identification cadastrale</i> | <i>Caractéristique du boisement</i> | <i>Destination(s) de la surface soumise à autorisation de défrichement après opérations de défrichement</i> | <i>Surface fiscale de référence (m²)</i> | <i>Surface fiscale soumise à autorisation de défrichement (m²)</i> | |
|---------------------|--|----------------------|----------------------------------|-------------------------------------|---|---|---|--------|
| 342 | Boisements du Canal du Nord et de la Tortille, rive gauche, lieu-dit Petit et Grand Marais à Moislains | Moislains | 805520000X0287 | Privé | Emprise type 1 | 388 | 298,7 | |
| 342 | Boisements du Canal du Nord et de la Tortille, rive gauche, lieu-dit Petit et Grand Marais à Moislains | | 805520000X0288 | Privé | Emprise type 1 | 1038 | 939,2 | |
| 342 | Boisements du Canal du Nord et de la Tortille, rive gauche, lieu-dit Petit et Grand Marais à Moislains | | 805520000X0289 | Privé | Emprise type 1 | 229 | 120,5 | |
| 342 | Boisements du Canal du Nord et de la Tortille, rive gauche, lieu-dit Petit et Grand Marais à Moislains | | 805520000X0290 | Privé | Emprise type 1 | 60 | 60,0 | |
| 342 | Boisements du Canal du Nord et de la Tortille, rive gauche, lieu-dit Petit et Grand Marais à Moislains | | 805520000X0291 | Privé | Emprise type 1 | 541 | 427,7 | |
| 342 | Boisements du Canal du Nord et de la Tortille, rive gauche, lieu-dit Petit et Grand Marais à Moislains | | 805520000X0292 | Privé | Emprise type 1 | 102 | 84,7 | |
| 342 | Boisements du Canal du Nord et de la Tortille, rive gauche, lieu-dit Petit et Grand Marais à Moislains | | 805520000X0293 | Privé | Emprise type 1 | 162 | 133,8 | |
| 342 | Boisements du Canal du Nord et de la Tortille, rive gauche, lieu-dit Petit et Grand Marais à Moislains | | 805520000X0294 | Privé | Emprise type 1 | 845 | 655,8 | |
| 342 | Boisements du Canal du Nord et de la Tortille, rive gauche, lieu-dit Petit et Grand Marais à Moislains | | 805520000X0295 | Privé | Emprise type 1 | 505 | 313,1 | |
| 342 | Boisements du Canal du Nord et de la Tortille, rive gauche, lieu-dit Petit et Grand Marais à Moislains | | 805520000X0296 | Privé | Emprise type 1 | 771 | 579,6 | |
| 342 | Boisements du Canal du Nord et de la Tortille, rive gauche, lieu-dit Petit et Grand Marais à Moislains | | 805520000X0297 | Privé | Emprise type 1 | 1379 | 825,6 | |
| 342 | Boisements du Canal du Nord et de la Tortille, rive gauche, lieu-dit Petit et Grand Marais à Moislains | | 805520000X0298 | Privé | Emprise type 1 | 6 | 6,0 | |
| 342 | Boisements du Canal du Nord et de la Tortille, rive gauche, lieu-dit Petit et Grand Marais à Moislains | | 805520000X0299 | Privé | Emprise type 1 | 102 | 102,0 | |
| 342 | Boisements du Canal du Nord et de la Tortille, rive gauche, lieu-dit Petit et Grand Marais à Moislains | | 805520000X0300 | Privé | Emprise type 1 | 154 | 94,6 | |
| 342 | Boisements du Canal du Nord et de la Tortille, rive gauche, lieu-dit Petit et Grand Marais à Moislains | | 805520000X0301 | Privé | Emprise type 1 | 393 | 116,7 | |
| 342 | Boisements du Canal du Nord et de la Tortille, rive gauche, lieu-dit Petit et Grand Marais à Moislains | | 805520000X0302 | Privé | Emprise type 1 | 124 | 104,6 | |
| 342 | Boisements du Canal du Nord et de la Tortille, rive gauche, lieu-dit Petit et Grand Marais à Moislains | | 805520000X0303 | Privé | Emprise type 1 | 57 | 31,6 | |
| 344 | Boisement de la Tortille, lieu-dit au sud du Grand Marais à Moislains | | Moislains | 805520000X0085 | Privé | Emprise Type 3 | 60970 | 1134,9 |
| 344 | Boisement de la Tortille, lieu-dit au sud du Grand Marais à Moislains | | | 805520000X0085 | Privé | Emprise type 1 | 60970 | 385,1 |
| 344 | Boisement de la Tortille, lieu-dit au sud du Grand Marais à Moislains | | | 805520000X0086 | Privé | Emprise Type 3 | 2030 | 88,0 |
| 344 | Boisement de la Tortille, lieu-dit au sud du Grand Marais à Moislains | 805520000X0086 | | Privé | Emprise type 1 | 2030 | 1001,2 | |
| 344 | Boisement de la Tortille, lieu-dit au sud du Grand Marais à Moislains | 805520000X0274 | | Privé | Emprise type 1 | 2080 | 46,9 | |
| 344 | Boisement de la Tortille, lieu-dit au sud du Grand Marais à Moislains | 805520000X0275 | | Privé | Emprise Type 3 | 213162 | 1,4 | |
| 344 | Boisement de la Tortille, lieu-dit au sud du Grand Marais à Moislains | 805520000X0275 | | Privé | Emprise type 1 | 213162 | 316,3 | |
| 344 | Boisement de la Tortille, lieu-dit au sud du Grand Marais à Moislains | 805520000X0297 | | Privé | Emprise type 1 | 1379 | 58,1 | |
| 344 | Boisement de la Tortille, lieu-dit au sud du Grand Marais à Moislains | 805520000X0303 | | Privé | Emprise type 1 | 57 | 0,5 | |
| 348 | Bois de l'Eau à Etricourt-Manancourt | Étricourt-Manancourt | | 802980000X0137 | Privé | Emprise Type 3 | 48060 | 2421,8 |
| 348 | Bois de l'Eau à Etricourt-Manancourt | | 802980000X0137 | Privé | Emprise type 1 | 48060 | 13865,4 | |
| 348 | Bois de l'Eau à Etricourt-Manancourt | | 802980000X0138 | Privé | Emprise type 1 | 1030 | 1030,0 | |

| <i>N° de massif</i> | <i>Nom de Massif</i> | <i>Commune</i> | <i>Identification cadastrale</i> | <i>Caractéristique du boisement</i> | <i>Destination(s) de la surface soumise à autorisation de défrichement après opérations de défrichement</i> | <i>Surface fiscale de référence (m²)</i> | <i>Surface fiscale soumise à autorisation de défrichement (m²)</i> |
|---------------------|--|----------------------|----------------------------------|-------------------------------------|---|---|---|
| 348 | Bois de l'Eau à Etricourt-Manancourt | Étricourt-Manancourt | 802980000X0187 | Privé | Emprise type 1 | 16740 | 1035,4 |
| 348 | Bois de l'Eau à Etricourt-Manancourt | | 802980000X0204 | Privé | Emprise Type 3 | 514605 | 16973,6 |
| 348 | Bois de l'Eau à Etricourt-Manancourt | | 802980000X0204 | Privé | Emprise type 1 | 514605 | 78047,0 |
| 348 | Bois de l'Eau à Etricourt-Manancourt | | 802980000X0207 | Privé | Emprise type 1 | 10600 | 7994,3 |
| 348 | Bois de l'Eau à Etricourt-Manancourt | | 802980000X0208 | Privé | Emprise type 1 | 730 | 320,1 |
| 348 | Bois de l'Eau à Etricourt-Manancourt | | 802980000XDP14 | Collectivités | Emprise Type 3 | NC | 37,4 |
| 348 | Bois de l'Eau à Etricourt-Manancourt | | 802980000XDP14 | Collectivités | Emprise type 1 | NC | 5584,6 |
| 348 | Bois de l'Eau à Etricourt-Manancourt | | 802980000XDP34 | Collectivités | Emprise type 1 | NC | 1366,8 |
| 348 | Bois de l'Eau à Etricourt-Manancourt | | 802980000ZMDP19 | Collectivités | Emprise type 1 | NC | 27,9 |
| 348 | Bois de l'Eau à Etricourt-Manancourt | | 805520000X0275 | Privé | Emprise Type 3 | 213162 | 9,1 |
| 348 | Bois de l'Eau à Etricourt-Manancourt | Moislains | 805520000X0275 | Privé | Emprise type 1 | 213162 | 24,8 |
| 348 | Bois de l'Eau à Etricourt-Manancourt | | 805520000XDP26 | Collectivités | Emprise type 1 | NC | 32,5 |
| 348 | Bois de l'Eau à Etricourt-Manancourt | | 805520000XDP26 | Collectivités | Emprise Type 3 | NC | 21,0 |
| 349 | Boisement de la Queue Grise à Etricourt-Manancourt | | 802980000X0203 | Privé | Emprise type 1 | 21840 | 16379,3 |
| 349 | Boisement de la Queue Grise à Etricourt-Manancourt | 802980000X0203 | Privé | Emprise Type 3 | 21840 | 36,0 | |
| 349 | Boisement de la Queue Grise à Etricourt-Manancourt | 802980000X0264 | Privé | Emprise type 1 | 7750 | 5417,7 | |
| 349 | Boisement de la Queue Grise à Etricourt-Manancourt | 802980000XDP12 | Collectivités | Emprise type 1 | NC | 922,8 | |
| 349 | Boisement de la Queue Grise à Etricourt-Manancourt | 802980000XDP34 | Collectivités | Emprise type 1 | NC | 1,1 | |
| 349 | Boisement de la Queue Grise à Etricourt-Manancourt | 802980000ZM0017 | Privé | Emprise type 1 | 36321 | 75,3 | |
| 349 | Boisement de la Queue Grise à Etricourt-Manancourt | 802980000ZM0018 | Privé | Emprise type 1 | 10019 | 52,0 | |
| 349 | Boisement de la Queue Grise à Etricourt-Manancourt | Étricourt-Manancourt | 802980000ZM0018 | Privé | Emprise Type 3 | 10019 | 62,9 |
| 349 | Boisement de la Queue Grise à Etricourt-Manancourt | | 802980000ZM0020 | Privé | Emprise type 1 | 1395 | 1023,2 |
| 349 | Boisement de la Queue Grise à Etricourt-Manancourt | | 802980000ZM0020 | Privé | Emprise Type 3 | 1395 | 5,9 |
| 349 | Boisement de la Queue Grise à Etricourt-Manancourt | | 802980000ZM0029 | Collectivités | Emprise type 1 | 1624 | 0,5 |
| 349 | Boisement de la Queue Grise à Etricourt-Manancourt | | 802980000ZM0040 | Privé | Emprise Type 3 | 8067 | 66,2 |
| 349 | Boisement de la Queue Grise à Etricourt-Manancourt | | 802980000ZM0041 | Privé | Emprise type 1 | 8000 | 1325,5 |
| 349 | Boisement de la Queue Grise à Etricourt-Manancourt | | 802980000ZM0041 | Privé | Emprise Type 3 | 8000 | 1749,0 |
| 349 | Boisement de la Queue Grise à Etricourt-Manancourt | | 802980000ZMDP11 | Collectivités | Emprise type 1 | NC | 15,1 |
| 349 | Boisement de la Queue Grise à Etricourt-Manancourt | | 802980000ZMDP19 | Collectivités | Emprise type 1 | NC | 1,1 |
| 350 | Boisement sud de la Tortille, lieu-dit Pré Sure à Etricourt-Manancourt | | Étricourt-Manancourt | 802980000AH0075 | Privé | Emprise type 1 | 71060 |
| 350 | Boisement sud de la Tortille, lieu-dit Pré Sure à Etricourt-Manancourt | 802980000AHDP35 | | Collectivités | Emprise type 1 | NC | 108,8 |
| 353 | Boisement du Canal du Nord, rive gauche, lieu-dit la Sablonnière et les Grenettes à Etricourt-Manancourt | Étricourt-Manancourt | 802980000ZH0042 | Collectivités | Emprise Type 3 | 3875 | 132,3 |
| 353 | Boisement du Canal du Nord, rive gauche, lieu-dit la Sablonnière et les Grenettes à Etricourt-Manancourt | | 802980000ZL0004 | Privé | Emprise type 1 | 35830 | 0,1 |
| 353 | Boisement du Canal du Nord, rive gauche, lieu-dit la Sablonnière et les Grenettes à Etricourt-Manancourt | | 802980000ZL0005 | Privé | Emprise type 1 | 8800 | 3,6 |
| 353 | Boisement du Canal du Nord, rive gauche, lieu-dit la Sablonnière et les Grenettes à Etricourt-Manancourt | | 802980000ZL0006 | Privé | Emprise type 1 | 8730 | 37,6 |

| <i>N° de massif</i> | <i>Nom de Massif</i> | <i>Commune</i> | <i>Identification cadastrale</i> | <i>Caractéristique du boisement</i> | <i>Destination(s) de la surface soumise à autorisation de défrichage après opérations de défrichage</i> | <i>Surface fiscale de référence (m²)</i> | <i>Surface fiscale soumise à autorisation de défrichage (m²)</i> |
|---------------------|---|----------------------|----------------------------------|-------------------------------------|---|--|--|
| 353 | Boisement du Canal du Nord, rive gauche, lieu-dit la Sablonnière et les Grenettes à Etricourt-Manancourt | Étricourt-Manancourt | 80298000ZL0007 | Privé | Emprise type 1 | 3317 | 2176,3 |
| 353 | Boisement du Canal du Nord, rive gauche, lieu-dit la Sablonnière et les Grenettes à Etricourt-Manancourt | | 80298000ZL0008 | Collectivités | Emprise type 1 | 2482 | 1732,7 |
| 353 | Boisement du Canal du Nord, rive gauche, lieu-dit la Sablonnière et les Grenettes à Etricourt-Manancourt | | 80298000ZL0009 | Privé | Emprise type 1 | 4059 | 334,0 |
| 353 | Boisement du Canal du Nord, rive gauche, lieu-dit la Sablonnière et les Grenettes à Etricourt-Manancourt | | 80298000ZL0010 | Privé | Emprise type 1 | 43282 | 23,7 |
| 353 | Boisement du Canal du Nord, rive gauche, lieu-dit la Sablonnière et les Grenettes à Etricourt-Manancourt | | 80298000ZL0016 | Collectivités | Emprise Type 3 | 7568 | 653,4 |
| 353 | Boisement du Canal du Nord, rive gauche, lieu-dit la Sablonnière et les Grenettes à Etricourt-Manancourt | | 80298000ZL0017 | Collectivités | Emprise type 1 | 26090 | 9700,7 |
| 353 | Boisement du Canal du Nord, rive gauche, lieu-dit la Sablonnière et les Grenettes à Etricourt-Manancourt | | 80298000ZL0018 | Collectivités | Emprise Type 3 | 95300 | 4558,6 |
| 353 | Boisement du Canal du Nord, rive gauche, lieu-dit la Sablonnière et les Grenettes à Etricourt-Manancourt | | 80298000ZL0018 | Collectivités | Emprise type 1 | 95300 | 4178,9 |
| 353 | Boisement du Canal du Nord, rive gauche, lieu-dit la Sablonnière et les Grenettes à Etricourt-Manancourt | | 80298000ZM0028 | Collectivités | Emprise type 1 | 2881 | 869,7 |
| 354 | Boisement du Canal du Nord, rive gauche, lieu-dit les Grenettes à Etricourt-Manancourt | | Étricourt-Manancourt | 80298000ZH0033 | Collectivités | Emprise Type 3 | 1050 |
| 354 | Boisement du Canal du Nord, rive gauche, lieu-dit les Grenettes à Etricourt-Manancourt | 80298000ZH0034 | | Privé | Emprise Type 3 | 18586 | 1179,3 |
| 354 | Boisement du Canal du Nord, rive gauche, lieu-dit les Grenettes à Etricourt-Manancourt | 80298000ZH0035 | | Collectivités | Emprise Type 3 | 8492 | 161,8 |
| 354 | Boisement du Canal du Nord, rive gauche, lieu-dit les Grenettes à Etricourt-Manancourt | 80298000ZHDP33 | | Collectivités | Emprise Type 3 | NC | 10,9 |
| 355 | Boisement du Canal du Nord, rive droite, entre la Vallée Canard et la RD58, à Etricourt-Manancourt | Étricourt-Manancourt | 80298000AD0149 | Privé | Emprise type 1 | 3865 | 2,4 |
| 355 | Boisement du Canal du Nord, rive droite, entre la Vallée Canard et la RD58, à Etricourt-Manancourt | | 80298000ZA0167 | Privé | Emprise type 1 | 5180 | 933,8 |
| 355 | Boisement du Canal du Nord, rive droite, entre la Vallée Canard et la RD58, à Etricourt-Manancourt | | 80298000ZA0169 | Privé | Emprise type 1 | 5585 | 4568,0 |
| 355 | Boisement du Canal du Nord, rive droite, entre la Vallée Canard et la RD58, à Etricourt-Manancourt | | 80298000ZA0281 | Privé | Emprise type 1 | 5550 | 3695,4 |
| 355 | Boisement du Canal du Nord, rive droite, entre la Vallée Canard et la RD58, à Etricourt-Manancourt | | 80298000ZA0283 | Privé | Emprise type 1 | 6220 | 4218,9 |
| 355 | Boisement du Canal du Nord, rive droite, entre la Vallée Canard et la RD58, à Etricourt-Manancourt | | 80298000ZH0028 | Privé | Emprise type 1 | 8610 | 195,5 |
| 355 | Boisement du Canal du Nord, rive droite, entre la Vallée Canard et la RD58, à Etricourt-Manancourt | | 80298000ZH0029 | Privé | Emprise type 1 | 37774 | 569,5 |
| 355 | Boisement du Canal du Nord, rive droite, entre la Vallée Canard et la RD58, à Etricourt-Manancourt | | 80298000ZH0030 | Privé | Emprise type 1 | 6794 | 474,6 |
| 355 | Boisement du Canal du Nord, rive droite, entre la Vallée Canard et la RD58, à Etricourt-Manancourt | | 80298000ZH0031 | Privé | Emprise type 1 | 15183 | 200,3 |
| 355 | Boisement du Canal du Nord, rive droite, entre la Vallée Canard et la RD58, à Etricourt-Manancourt | | 80298000ZHDP10 | Collectivités | Emprise type 1 | NC | 26,3 |
| 356 | Bosquet à l'angle des Grenettes et de la RD58 à Etricourt-Manancourt | Étricourt-Manancourt | 80298000ZH0035 | Collectivités | Emprise type 1 | 8492 | 140,6 |
| 356 | Bosquet à l'angle des Grenettes et de la RD58 à Etricourt-Manancourt | | 80298000ZH0035 | Collectivités | Emprise Type 3 | 8492 | 1348,7 |
| 357 | Boisement du Canal du Nord, rive gauche, entre la RD58 et l'entrée du canal souterrain, au lieu-dit du Fond d'Ytres | Équancourt | 80275000ZA0016 | Collectivités | Emprise type 1 | 766 | 3,5 |

| N° de massif | Nom de Massif | Commune | Identification cadastrale | Caractéristique du boisement | Destination(s) de la surface soumise à autorisation de défrichage après opérations de défrichage | Surface fiscale de référence (m ²) | Surface fiscale soumise à autorisation de défrichage (m ²) |
|--------------|---|----------------------|---------------------------|------------------------------|--|--|--|
| 357 | Boisement du Canal du Nord, rive gauche, entre la RD58 et l'entrée du canal souterrain, au lieu-dit du Fond d'Ytres | Équancourt | 80275000ZA0017 | Privé | Emprise type 1 | 27605 | 23,8 |
| 357 | Boisement du Canal du Nord, rive gauche, entre la RD58 et l'entrée du canal souterrain, au lieu-dit du Fond d'Ytres | | 80275000ZA0018 | Privé | Emprise type 1 | 3050 | 14,4 |
| 357 | Boisement du Canal du Nord, rive gauche, entre la RD58 et l'entrée du canal souterrain, au lieu-dit du Fond d'Ytres | | 80275000ZA0028 | Collectivités | Emprise type 1 | 269 | 2,8 |
| 357 | Boisement du Canal du Nord, rive gauche, entre la RD58 et l'entrée du canal souterrain, au lieu-dit du Fond d'Ytres | | 80275000ZA0029 | Privé | Emprise type 1 | 36257 | 271,3 |
| 357 | Boisement du Canal du Nord, rive gauche, entre la RD58 et l'entrée du canal souterrain, au lieu-dit du Fond d'Ytres | | 80275000ZADP09 | Collectivités | Emprise type 1 | NC | 1046,4 |
| 357 | Boisement du Canal du Nord, rive gauche, entre la RD58 et l'entrée du canal souterrain, au lieu-dit du Fond d'Ytres | | 80298000ZA0149 | Collectivités | Emprise type 1 | 980 | 0,9 |
| 357 | Boisement du Canal du Nord, rive gauche, entre la RD58 et l'entrée du canal souterrain, au lieu-dit du Fond d'Ytres | | 80298000ZADP20 | Collectivités | Emprise type 1 | NC | 2044,7 |
| 357 | Boisement du Canal du Nord, rive gauche, entre la RD58 et l'entrée du canal souterrain, au lieu-dit du Fond d'Ytres | | 80298000ZK0032 | Privé | Emprise type 1 | 4279 | 3379,7 |
| 357 | Boisement du Canal du Nord, rive gauche, entre la RD58 et l'entrée du canal souterrain, au lieu-dit du Fond d'Ytres | | 80298000ZK0034 | Privé | Emprise type 1 | 14910 | 10961,0 |
| 357 | Boisement du Canal du Nord, rive gauche, entre la RD58 et l'entrée du canal souterrain, au lieu-dit du Fond d'Ytres | | 80298000ZK0035 | Privé | Emprise type 1 | 27481 | 1577,5 |
| 357 | Boisement du Canal du Nord, rive gauche, entre la RD58 et l'entrée du canal souterrain, au lieu-dit du Fond d'Ytres | Étricourt-Manancourt | 80298000ZK0036 | Privé | Emprise type 1 | 10550 | 9868,3 |
| 357 | Boisement du Canal du Nord, rive gauche, entre la RD58 et l'entrée du canal souterrain, au lieu-dit du Fond d'Ytres | | 80298000ZK0038 | Privé | Emprise type 1 | 2174 | 1598,3 |
| 357 | Boisement du Canal du Nord, rive gauche, entre la RD58 et l'entrée du canal souterrain, au lieu-dit du Fond d'Ytres | | 80298000ZK0039 | Privé | Emprise type 1 | 1050 | 812,9 |
| 357 | Boisement du Canal du Nord, rive gauche, entre la RD58 et l'entrée du canal souterrain, au lieu-dit du Fond d'Ytres | | 80298000ZK0040 | Privé | Emprise type 1 | 1088 | 702,7 |
| 357 | Boisement du Canal du Nord, rive gauche, entre la RD58 et l'entrée du canal souterrain, au lieu-dit du Fond d'Ytres | | 80298000ZK0041 | Privé | Emprise type 1 | 3230 | 2246,2 |
| 357 | Boisement du Canal du Nord, rive gauche, entre la RD58 et l'entrée du canal souterrain, au lieu-dit du Fond d'Ytres | | 80298000ZKDP16 | Collectivités | Emprise type 1 | NC | 1071,4 |
| 357 | Boisement du Canal du Nord, rive gauche, entre la RD58 et l'entrée du canal souterrain, au lieu-dit du Fond d'Ytres | | 80298000ZKDP17 | Collectivités | Emprise type 1 | NC | 1876,8 |
| 358 | Boisement du Canal du Nord, rive droite, entre la RD58 et l'entrée du canal souterrain, au lieu-dit du Fond d'Ytre | Étricourt-Manancourt | 80298000ZA0149 | Collectivités | Emprise type 1 | 980 | 502,1 |
| 358 | Boisement du Canal du Nord, rive droite, entre la RD58 et l'entrée du canal souterrain, au lieu-dit du Fond d'Ytre | | 80298000ZA0150 | Privé | Emprise type 1 | 9480 | 7,8 |
| 358 | Boisement du Canal du Nord, rive droite, entre la RD58 et l'entrée du canal souterrain, au lieu-dit du Fond d'Ytre | | 80298000ZA0175 | Privé | Emprise type 1 | 1750 | 33,9 |
| 358 | Boisement du Canal du Nord, rive droite, entre la RD58 et l'entrée du canal souterrain, au lieu-dit du Fond d'Ytre | | 80298000ZA0179 | Privé | Emprise type 1 | 1871 | 1267,7 |
| 358 | Boisement du Canal du Nord, rive droite, entre la RD58 et l'entrée du canal souterrain, au lieu-dit du Fond d'Ytre | | 80298000ZA0203 | Privé | Emprise type 1 | 1644 | 1128,7 |
| 358 | Boisement du Canal du Nord, rive droite, entre la RD58 et l'entrée du canal souterrain, au lieu-dit du Fond d'Ytre | | 80298000ZA0205 | Privé | Emprise type 1 | 126 | 81,3 |
| 358 | Boisement du Canal du Nord, rive droite, entre la RD58 et l'entrée du canal souterrain, au lieu-dit du Fond d'Ytre | | 80298000ZA0218 | Privé | Emprise type 1 | 400 | 53,0 |
| 358 | Boisement du Canal du Nord, rive droite, entre la RD58 et l'entrée du canal souterrain, au lieu-dit du Fond d'Ytre | | 80298000ZA0273 | Privé | Emprise type 1 | 800 | 562,9 |

| <i>N° de massif</i> | <i>Nom de Massif</i> | <i>Commune</i> | <i>Identification cadastrale</i> | <i>Caractéristique du boisement</i> | <i>Destination(s) de la surface soumise à autorisation de défrichement après opérations de défrichement</i> | <i>Surface fiscale de référence (m²)</i> | <i>Surface fiscale soumise à autorisation de défrichement (m²)</i> | |
|---------------------|--|----------------------|----------------------------------|-------------------------------------|---|--|--|--------|
| 358 | Boisement du Canal du Nord, rive droite, entre la RD58 et l'entrée du canal souterrain, au lieu-dit du Fond d'Ytre | Étricourt-Manancourt | 80298000ZA0275 | Privé | Emprise type 1 | 345 | 238,2 | |
| 358 | Boisement du Canal du Nord, rive droite, entre la RD58 et l'entrée du canal souterrain, au lieu-dit du Fond d'Ytre | | 80298000ZA0277 | Privé | Emprise type 1 | 3440 | 2231,5 | |
| 358 | Boisement du Canal du Nord, rive droite, entre la RD58 et l'entrée du canal souterrain, au lieu-dit du Fond d'Ytre | | 80298000ZA0279 | Privé | Emprise type 1 | 540 | 394,0 | |
| 358 | Boisement du Canal du Nord, rive droite, entre la RD58 et l'entrée du canal souterrain, au lieu-dit du Fond d'Ytre | | 80298000ZA0285 | Privé | Emprise type 1 | 1480 | 1103,0 | |
| 358 | Boisement du Canal du Nord, rive droite, entre la RD58 et l'entrée du canal souterrain, au lieu-dit du Fond d'Ytre | | 80298000ZA0287 | Privé | Emprise type 1 | 730 | 505,2 | |
| 358 | Boisement du Canal du Nord, rive droite, entre la RD58 et l'entrée du canal souterrain, au lieu-dit du Fond d'Ytre | | 80298000ZA0289 | Privé | Emprise type 1 | 2570 | 1821,4 | |
| 358 | Boisement du Canal du Nord, rive droite, entre la RD58 et l'entrée du canal souterrain, au lieu-dit du Fond d'Ytre | | 80298000ZA0293 | Privé | Emprise type 1 | 6560 | 1043,6 | |
| 358 | Boisement du Canal du Nord, rive droite, entre la RD58 et l'entrée du canal souterrain, au lieu-dit du Fond d'Ytre | | 80298000ZADP20 | Collectivités | Emprise type 1 | NC | 1753,5 | |
| 358 | Boisement du Canal du Nord, rive droite, entre la RD58 et l'entrée du canal souterrain, au lieu-dit du Fond d'Ytre | | 80298000ZADP31 | Collectivités | Emprise type 1 | NC | 490,1 | |
| 358 | Boisement du Canal du Nord, rive droite, entre la RD58 et l'entrée du canal souterrain, au lieu-dit du Fond d'Ytre | | 80298000ZK0001 | Privé | Emprise type 1 | 48712 | 135,1 | |
| 358 | Boisement du Canal du Nord, rive droite, entre la RD58 et l'entrée du canal souterrain, au lieu-dit du Fond d'Ytre | | 80298000ZK0005 | Privé | Emprise type 1 | 50880 | 23,9 | |
| 358 | Boisement du Canal du Nord, rive droite, entre la RD58 et l'entrée du canal souterrain, au lieu-dit du Fond d'Ytre | | 80298000ZK0006 | Privé | Emprise type 1 | 20750 | 16,9 | |
| 358 | Boisement du Canal du Nord, rive droite, entre la RD58 et l'entrée du canal souterrain, au lieu-dit du Fond d'Ytre | | 80298000ZK0009 | Collectivités | Emprise type 1 | 1422 | 25,3 | |
| 363 | Boisement de la Couture à Allaines | | Allaines | 80017000ZD0021 | Privé | Emprise type 1 | 14770 | 90,2 |
| 363 | Boisement de la Couture à Allaines | | | 80017000ZD0021 | Privé | Emprise Type 3 | 14770 | 165,0 |
| 363 | Boisement de la Couture à Allaines | 80017000ZD0023 | | Privé | Emprise Type 3 | 16460 | 10,0 | |
| 363 | Boisement de la Couture à Allaines | 80017000ZD0023 | | Privé | Emprise type 1 | 16460 | 177,4 | |
| 363 | Boisement de la Couture à Allaines | 80017000ZD0042 | | Privé | Emprise Type 3 | 2383 | 4,5 | |
| 363 | Boisement de la Couture à Allaines | 80017000ZD0045 | | Privé | Emprise Type 3 | 100 | 41,6 | |
| 363 | Boisement de la Couture à Allaines | 80017000ZD0046 | | Privé | Emprise type 1 | 4910 | 257,5 | |
| 363 | Boisement de la Couture à Allaines | 80017000ZD0046 | | Privé | Emprise Type 3 | 4910 | 727,3 | |
| 363 | Boisement de la Couture à Allaines | 80017000ZD0047 | | Privé | Emprise Type 3 | 3829 | 0,1 | |
| 363 | Boisement de la Couture à Allaines | 80017000ZD0048 | | Privé | Emprise type 1 | 1066 | 15,4 | |
| 363 | Boisement de la Couture à Allaines | 80017000ZD0048 | | Privé | Emprise Type 3 | 1066 | 19,7 | |
| 363 | Boisement de la Couture à Allaines | 80017000ZDDP26 | | Collectivités | Emprise type 1 | NC | 1028,7 | |
| 363 | Boisement de la Couture à Allaines | 80017000ZDDP26 | | Collectivités | Emprise Type 3 | NC | 297,5 | |
| 1004 | Bosquet Guimain | Ercheu | | 80279000ZK0037 | Privé | Emprise Type 1 | 1340 | 699,7 |
| 1004 | Bosquet Guimain | | | 80279000ZK0038 | Privé | Emprise Type 1 | 5220 | 2392,8 |
| 1004 | Bosquet Guimain | | 801279000ZKDP01 | Collectivités | Emprise Type 1 | NC | 1,7 | |
| 1004 | Bosquet Guimain | | 801279000ZKDP02 | Collectivités | Emprise Type 1 | NC | 36,5 | |
| 1004 | Bosquet Guimain | | 80279000ZKDP12 | Collectivités | Emprise Type 1 | NC | 649,2 | |

| <i>N° de massif</i> | <i>Nom de Massif</i> | <i>Commune</i> | <i>Identification cadastrale</i> | <i>Caractéristique du boisement</i> | <i>Destination(s) de la surface soumise à autorisation de défrichage après opérations de défrichage</i> | <i>Surface fiscale de référence (m²)</i> | <i>Surface fiscale soumise à autorisation de défrichage (m²)</i> |
|---------------------|---|----------------|----------------------------------|-------------------------------------|---|---|---|
| 310-311 | Boisement de la Vallée Louette à Allaines | Allaines | 80017000ZC0008 | Collectivités | Emprise type 1 | 4550 | 814,2 |
| 310-311 | Boisement de la Vallée Louette à Allaines | | 80017000ZC0009 | Privé | Emprise type 1 | 1490 | 1489,2 |
| 310-311 | Boisement de la Vallée Louette à Allaines | | 80017000ZC0010 | Privé | Emprise type 1 | 9800 | 3514,5 |
| 310-311 | Boisement de la Vallée Louette à Allaines | | 80017000ZC0011 | Privé | Emprise type 1 | 31140 | 1,2 |
| 310-311 | Boisement de la Vallée Louette à Allaines | | 80017000ZC0012 | Privé | Emprise type 1 | 30580 | 11154,6 |
| 310-311 | Boisement de la Vallée Louette à Allaines | | 80017000ZC0013 | Privé | Emprise type 1 | 29720 | 19494,3 |
| 310-311 | Boisement de la Vallée Louette à Allaines | | 80017000ZC0027 | Privé | Emprise type 1 | 43520 | 11,5 |
| 310-311 | Boisement de la Vallée Louette à Allaines | | 80017000ZC0028 | Privé | Emprise type 1 | 40660 | 32,3 |
| 310-311 | Boisement de la Vallée Louette à Allaines | | 80017000ZC0029 | Collectivités | Emprise type 1 | 1610 | 1094,7 |
| 310-311 | Boisement de la Vallée Louette à Allaines | | 80017000ZC0032 | Collectivités | Emprise type 1 | 3040 | 2205,5 |
| 310-311 | Boisement de la Vallée Louette à Allaines | | 80017000ZC0033 | Privé | Emprise type 1 | 52310 | 463,4 |
| 310-311 | Boisement de la Vallée Louette à Allaines | | 80017000ZC0038 | Privé | Emprise type 1 | 10810 | 281,0 |
| 310-311 | Boisement de la Vallée Louette à Allaines | | 80017000ZC0039 | Privé | Emprise type 1 | 15980 | 10990,5 |
| 310-311 | Boisement de la Vallée Louette à Allaines | | 80017000ZCDP02 | Collectivités | Emprise type 1 | NC | 119,3 |
| 310-311 | Boisement de la Vallée Louette à Allaines | | Bouchavesnes-Bergen | 80115000ZC0001 | Privé | Emprise type 1 | 8190 |

Tableau 12 : Liste des parcelles cadastrales concernées par les opérations de défrichement dans le Pas-de-Calais

(Source : ONE4 et ASCW, 2023)

| N° de massif | Nom de Massif | Commune | Identification cadastrale | Caractéristique du boisement | Destination(s) de la surface soumise à autorisation de défrichement après opérations de défrichement | Surface fiscale de référence (m ²) | Surface fiscale soumise à autorisation de défrichement (m ²) | |
|--------------|---|----------------|---------------------------|------------------------------|--|--|--|-------|
| 82 | Grand Bois d'Ytres à Ytres | Ytres | 62909000ZL0033 | Privé | Emprise type 1 | 35000 | 921,3 | |
| 82 | Grand Bois d'Ytres à Ytres | | 62909000ZL0034 | Privé | Emprise type 1 | 13300 | 387,6 | |
| 82 | Grand Bois d'Ytres à Ytres | | 62909000ZL0064 | Privé | Emprise type 1 | 140900 | 48247,0 | |
| 82 | Grand Bois d'Ytres à Ytres | | 62909000ZL0065 | Privé | Emprise type 1 | 32000 | 4607,0 | |
| 82 | Grand Bois d'Ytres à Ytres | | 62909000ZL0068 | Privé | Emprise type 1 | 16050 | 886,9 | |
| 84 | Boisement du Canal du Nord, rive nord, entre les Fins Champs à Ruyaulcourt et Chauffour Félix à Hermies | Hermies | 62440000ZK0306 | Privé | Emprise type 1 | 62708 | 0,3 | |
| 84 | Boisement du Canal du Nord, rive nord, entre les Fins Champs à Ruyaulcourt et Chauffour Félix à Hermies | Ruyaulcourt | 62731000ZA0211 | Privé | Emprise type 1 | 23330 | 8107,1 | |
| 84 | Boisement du Canal du Nord, rive nord, entre les Fins Champs à Ruyaulcourt et Chauffour Félix à Hermies | | 62731000ZA0183 | Privé | Emprise type 1 | 04838 | 91,1 | |
| 84 | Boisement du Canal du Nord, rive nord, entre les Fins Champs à Ruyaulcourt et Chauffour Félix à Hermies | | 62731000ZA0185 | Privé | Emprise type 1 | 04586 | 118,9 | |
| 84 | Boisement du Canal du Nord, rive nord, entre les Fins Champs à Ruyaulcourt et Chauffour Félix à Hermies | | 62731000ZA0187 | Privé | Emprise type 1 | 10977 | 3754,8 | |
| 84 | Boisement du Canal du Nord, rive nord, entre les Fins Champs à Ruyaulcourt et Chauffour Félix à Hermies | | 62731000ZA0188 | Privé | Emprise type 1 | 03693 | 914,1 | |
| 84 | Boisement du Canal du Nord, rive nord, entre les Fins Champs à Ruyaulcourt et Chauffour Félix à Hermies | | 62731000ZA0193 | Privé | Emprise type 1 | 03739 | 77,7 | |
| 84 | Boisement du Canal du Nord, rive nord, entre les Fins Champs à Ruyaulcourt et Chauffour Félix à Hermies | | 62731000ZA0196 | Privé | Emprise type 1 | 72935 | 10786,7 | |
| 84 | Boisement du Canal du Nord, rive nord, entre les Fins Champs à Ruyaulcourt et Chauffour Félix à Hermies | | 62731000ZA0211 | Privé | Emprise type 1 | 23330 | 691,0 | |
| 84 | Boisement du Canal du Nord, rive nord, entre les Fins Champs à Ruyaulcourt et Chauffour Félix à Hermies | | 62731000ZA0219 | Privé | Emprise type 1 | 14458 | 49,0 | |
| 84 | Boisement du Canal du Nord, rive nord, entre les Fins Champs à Ruyaulcourt et Chauffour Félix à Hermies | | 62731000ZA0220 | Privé | Emprise type 1 | 11876 | 8317,5 | |
| 85 | Boisement du Canal du Nord au Cimetière à Hermies | | Hermies | 62440000ZE0084 | Privé | Emprise type 1 | 01680 | 189,9 |
| 85 | Boisement du Canal du Nord au Cimetière à Hermies | | | 62440000ZE0085 | Privé | Emprise type 1 | 05990 | 525,3 |
| 85 | Boisement du Canal du Nord au Cimetière à Hermies | | | 62440000ZE0086 | Privé | Emprise type 1 | 10730 | 110,3 |
| 85 | Boisement du Canal du Nord au Cimetière à Hermies | 62440000ZE0223 | | Privé | Emprise type 1 | 03192 | 25,1 | |
| 85 | Boisement du Canal du Nord au Cimetière à Hermies | 62440000ZE0258 | | Privé | Emprise type 1 | 05740 | 4913,3 | |
| 85 | Boisement du Canal du Nord au Cimetière à Hermies | 62440000ZK0364 | | Privé | Emprise type 1 | 06822 | 27,3 | |
| 85 | Boisement du Canal du Nord au Cimetière à Hermies | 62440000ZK0370 | | Privé | Emprise type 1 | 06885 | 414,9 | |
| 88 | Les Bosquets du Canal du Nord à Havrincourt | Havrincourt | 62421000ZD0034 | Privé | Emprise type 1 | 02010 | 308,6 | |
| 88 | Les Bosquets du Canal du Nord à Havrincourt | | 62421000ZD0035 | Privé | Emprise type 1 | 07290 | 0,3 | |
| 88 | Les Bosquets du Canal du Nord à Havrincourt | | 62421000ZK0001 | Privé | Emprise type 1 | 06600 | 535,6 | |
| 88 | Les Bosquets du Canal du Nord à Havrincourt | | 62421000ZK0002 | Privé | Emprise type 1 | 02330 | 33,4 | |
| 92 | Bosquet de la Voie d'Inchy à Havrincourt | Havrincourt | 6421000ZDDP69 | Collectivités | Emprise type 1 | NC | 3,0 | |
| 92 | Bosquet de la Voie d'Inchy à Havrincourt | | 62421000ZYDP12 | Collectivités | Emprise type 1 | NC | 63,9 | |
| 92 | Bosquet de la Voie d'Inchy à Havrincourt | | 62421000ZDDP18 | Collectivités | Emprise type 1 | NC | 473,4 | |

| <i>N° de massif</i> | <i>Nom de Massif</i> | <i>Commune</i> | <i>Identification cadastrale</i> | <i>Caractéristique du boisement</i> | <i>Destination(s) de la surface soumise à autorisation de défrichement après opérations de défrichement</i> | <i>Surface fiscale de référence (m²)</i> | <i>Surface fiscale soumise à autorisation de défrichement (m²)</i> | |
|---------------------|---|----------------|----------------------------------|-------------------------------------|---|--|--|-------|
| 95 | Boisement le Chemin Mandre à Bourlon | Bourlon | 62164000ZRDP91 | Collectivités | Emprise type 1 | NC | 12,8 | |
| 95 | Boisement le Chemin Mandre à Bourlon | | 62164000ZR0006 | Collectivités | Emprise type 1 | 12360 | 176,4 | |
| 95 | Boisement le Chemin Mandre à Bourlon | | 62164000ZR0007 | Privé | Emprise type 1 | 04320 | 436,8 | |
| 95 | Boisement le Chemin Mandre à Bourlon | | 62164000ZR0008 | Privé | Emprise type 1 | 20110 | 0,2 | |
| 124 | Boisement du Canal du Nord, rive sud, de Ruyaulcourt jusqu'au Champ Bruquette à Hermies | Hermies | 62440000ZI0112 | Privé | Emprise type 1 | 36740 | 200,7 | |
| 124 | Boisement du Canal du Nord, rive sud, de Ruyaulcourt jusqu'au Champ Bruquette à Hermies | Ruyaulcourt | 62731000ZA0155 | Privé | Emprise type 1 | 09205 | 171,3 | |
| 124 | Boisement du Canal du Nord, rive sud, de Ruyaulcourt jusqu'au Champ Bruquette à Hermies | | 62731000ZA0156 | Privé | Emprise type 1 | 02816 | 765,7 | |
| 124 | Boisement du Canal du Nord, rive sud, de Ruyaulcourt jusqu'au Champ Bruquette à Hermies | | 62731000ZA0157 | Privé | Emprise type 1 | 15497 | 3901,1 | |
| 124 | Boisement du Canal du Nord, rive sud, de Ruyaulcourt jusqu'au Champ Bruquette à Hermies | | 62731000ZA0158 | Privé | Emprise type 1 | 03178 | 810,7 | |
| 124 | Boisement du Canal du Nord, rive sud, de Ruyaulcourt jusqu'au Champ Bruquette à Hermies | | 62731000ZA0159 | Privé | Emprise type 1 | 06498 | 889,9 | |
| 124 | Boisement du Canal du Nord, rive sud, de Ruyaulcourt jusqu'au Champ Bruquette à Hermies | | 62731000ZA0178 | Privé | Emprise type 1 | 12320 | 122,1 | |
| 124 | Boisement du Canal du Nord, rive sud, de Ruyaulcourt jusqu'au Champ Bruquette à Hermies | | 62731000ZA0179 | Privé | Emprise type 1 | 07432 | 67,1 | |
| 124 | Boisement du Canal du Nord, rive sud, de Ruyaulcourt jusqu'au Champ Bruquette à Hermies | | 62731000ZA0224 | Privé | Emprise type 1 | 11967 | 2182,9 | |
| 125 | Boisement du Canal du Nord, rive sud, lieu-dit les Ruyots d'Hermiva à Hermies | | Hermies | 62440000ZH0173 | Privé | Emprise type 1 | 02720 | 103,4 |
| 125 | Boisement du Canal du Nord, rive sud, lieu-dit les Ruyots d'Hermiva à Hermies | | | 62440000ZH0235 | Privé | Emprise type 1 | 00298 | 1,5 |
| 125 | Boisement du Canal du Nord, rive sud, lieu-dit les Ruyots d'Hermiva à Hermies | 62440000ZH0245 | | Privé | Emprise type 1 | 00978 | 320,1 | |
| 127 | Boisements du Canal du Nord, de part et d'autre des Bosquets à Havrincourt | Havrincourt | 62421000ZD0011 | Privé | Emprise type 1 | 22330 | 0,0 | |
| 127 | Boisements du Canal du Nord, de part et d'autre des Bosquets à Havrincourt | | 62421000ZD0012 | Privé | Emprise type 1 | 40520 | 62,5 | |
| 127 | Boisements du Canal du Nord, de part et d'autre des Bosquets à Havrincourt | | 62421000ZD0013 | Privé | Emprise type 1 | 58630 | 7,3 | |
| 177 | Boisement Crête à Renards à Oisy-le-Verger | Oisy-le-Verger | 62638000ZE0010 | Privé | Emprise type 1 | 51790 | 512,4 | |
| 177 | Boisement Crête à Renards à Oisy-le-Verger | | 62638000ZE0013 | Privé | Emprise type 1 | 75000 | 6,2 | |
| 177 | Boisement Crête à Renards à Oisy-le-Verger | | 62638000ZE0016 | Privé | Emprise type 1 | 18400 | 11842,7 | |
| 177 | Boisement Crête à Renards à Oisy-le-Verger | | 62638000ZE0018 | Privé | Emprise type 1 | 03900 | 167,0 | |
| 177 | Boisement Crête à Renards à Oisy-le-Verger | | 62638000ZE0092 | Privé | Emprise type 1 | 18544 | 12042,3 | |
| 178 | Boisement de l'Abbaye du Verger à Oisy-le-Verger | Oisy-le-Verger | 626380000A0175 | Privé | Emprise type 1 | 05555 | 2266,2 | |
| 184 | Bosquet Le Moulin de la Marlière à Bourlon | Bourlon | 62164000ZODP65 | Collectivités | Emprise type 1 | NC | 77,6 | |
| 184 | Bosquet Le Moulin de la Marlière à Bourlon | | 62164000ZPDP66 | Collectivités | Emprise type 1 | NC | 92,0 | |
| 184 | Bosquet Le Moulin de la Marlière à Bourlon | | 62164000ZODP10 | Collectivités | Emprise type 1 | NC | 88,7 | |
| 184 | Bosquet Le Moulin de la Marlière à Bourlon | | 62164000ZPDP11 | Collectivités | Emprise type 1 | NC | 26,9 | |

5.3. Identification des propriétaires concernés par la demande de défrichement

Les tableaux, qui recensent, par commune, l'ensemble des parcelles cadastrales concernées par la demande d'autorisation de défrichement et qui identifient pour chacune d'entre elles le propriétaire actuel, son adresse, la superficie totale de la parcelle cadastrale et l'emprise concernée par le défrichement, sont rassemblés en [Annexes](#) (voir Annexes 9.3).

5.4. Compatibilité avec les documents d'urbanisme

Pour les parcelles soumises à défrichement situées hors de la bande déclarée d'utilité publique (DUP) pour les travaux du CSNE, une vérification de la compatibilité avec les documents d'urbanisme existants a été réalisée.

Aucune incompatibilité n'a été mise en évidence.

Néanmoins, l'aléa érosion est à relativiser sur les sols forestiers. En effet, les sols forestiers ont la particularité de présenter un couvert végétal tout au long de l'année, réduisant ainsi les phénomènes de battance et d'érosion.

A noter que plus de 80% des emprises de boisements défrichées sont converties en eaux libres ou en surface imperméabilisées. Le risque d'érosion des sols est alors nul sur ces secteurs. Concernant le reste des emprises, une faible proportion sera restituée à l'agriculture. La moitié des emprises des sites de compensation sont utilisées pour le maintien, la restauration ou la création d'habitats arbustifs ou boisés.

Au regard de l'ensemble de ces éléments, le risque d'érosion des sols sur les emprises est considéré comme faible.

6.2. Identification des boisements ayant reçus des aides publiques ou ayant fait l'objet de réductions fiscales

Aucun des boisements concernés par la présente demande d'autorisation de défrichement n'est concerné par des aides publiques dans le département de la Somme.

Les données ne sont pas connues à ce stade pour les départements de l'Oise et du Pas-de-Calais.

6.3. Présence de captage en eau potable au droit des secteurs concernés par le défrichement

Seul le boisement 54 dit « Bois Renantel » à Pargny dans le département de la Somme est concerné par le périmètre de protection rapprochée du captage AEP de Morchain (entre les PK 147 et 148 du CSNE).

Le champ captant de Morchain (00641X0126 et 00641X0127) est composé de deux forages, situés dans la vallée Badrée sur la commune de Morchain.

Ces deux forages fonctionnent en alternance, celui inventorié sous l'indice 00641X0126 (Fex) produit un débit moyen de 160 m³/h, le second inventorié sous l'indice 00641X0127 (FAEP) produit un débit constant de 220 m³/h (DUP en date du 05/06/2000).

Ce captage fait l'objet d'une Opération de Reconquête de la Qualité de l'Eau (ORQUE). Il s'agit d'une démarche volontaire et préventive, lancée avec l'accord des membres du comité syndical du SIEP du Santerre. Ce type d'opération vise à réduire les pollutions diffuses dans les aires d'alimentation des captages en eau potable pour reconquérir ou préserver la qualité de la ressource en eau potable.



Illustration 9 : Localisation du boisement 54 vis-à-vis du périmètre rapproché du captage AEP de Morchain

(Source : ONE)

L'arrêté de prescription du captage de Morchain en date du 5 juin 2000 interdit les opérations défrichement au sein du périmètre de protection rapproché. Une partie du bois Renantel (boisement 54) est située dans ce périmètre. Cependant, les travaux de défrichement opérés dans ce bois pour la réalisation du CSNE sont situés en dehors du périmètre de protection rapprochée du captage. La présente demande d'autorisation n'est donc pas concernée par la restriction sur les opérations de défrichement de l'arrêté de prescription du captage de Morchain.

6.4. Présence d'Espaces Boisés Classés (EBC)

Dans le cadre de la DUP du projet de CSNE, une mise en compatibilité des documents d'urbanisme a été réalisée. Aucun des boisements situés dans la bande DUP et concernés par la présente demande d'autorisation de défrichement n'est concerné par un Espace Boisé Classé (EBC).

De même, après consultation des documents d'urbanisme existants, seule une emprise située hors bande DUP est concerné par un Espace Boisé Classé. Il s'agit du Bois des Sapins sur la commune de Moislains, qui inclut un site de compensation dont les orientations de gestion seront définies pour respecter les contraintes induites par l'Espace Boisé Classé. Aucune opération de défrichement n'est prévue sur le site de compensation.

7. Stratégie de compensation

7.1. Enjeux portés par les boisements soumis à autorisation de défrichement

7.1.1. Méthodologie retenue

Les enjeux écologiques, sociaux et économiques des boisements soumis à autorisation de défrichement sont étudiés au travers de plusieurs critères dont certains sont issus d'analyse de terrain (voir tableau ci-dessous), et d'autres par analyse cartographique.

Ces critères ont été définis en concertation avec les services de l'État (DDTM et DREAL). L'analyse de chacun des critères est réalisée à l'échelle du polygone de végétation concernée.

La note globale d'enjeu écologique, social ou économique dont la valeur peut varier de 1 à 4 est obtenue, pour chaque polygone, en réalisant une moyenne des notes obtenues par chacun des indicateurs, arrondie à l'unité. Cette méthode permet de pallier le nombre différent d'indicateurs pour chaque enjeu.

Tableau 13 : Indicateurs pour évaluer les enjeux écologiques, sociaux et économiques des boisements

(Source : Biotope, 2017)

| ENJEUX | INDICATEURS | NOTES D'ENJEUX | | | | SOURCE DE L'INFORMATION |
|--------------------|---|--|---|--|--|---|
| | | Enjeu négligeable (note de 1) | Enjeu faible (note de 2) | Enjeu moyen (note de 3) | Enjeu fort (note de 4) | |
| ENJEUX ECOLOGIQUES | Patrimonialité des habitats | Habitat sans statut | Habitat forestier bénéficiant d'un statut (ZNIEFF ou humide) | Habitat forestier d'intérêt communautaire | Habitat forestier d'intérêt communautaire cumulant au moins un autre statut | Bioévaluation des habitats |
| | Potentialité d'accueil des habitats boisés en espèces patrimoniales | Seule présence d'espèces communes ⁸ | Présence d'espèces forestières peu communes à assez rare et/ou NT | Présence d'espèces forestières rares à très rares et/ou VU | Présence d'espèces forestières EN ou CR | Bioévaluation des espèces présentes et potentielles |
| | Prise en compte du boisement dans les zonages du patrimoine naturel | Aucun zonage du patrimoine naturel | Boisement inclus dans un autre zonage du patrimoine naturel (non contraire à) | Boisement inclus dans un zonage de type ZNIEFF de type II ou ZICO (non contraire à l'objectif de préservation) | Boisement inclus dans un zonage de type ZNIEFF de type I, RNN, RNR ou Natura 2000 (non contraire à l'objectif de préservation) | Base de données CARMEN |

⁸ Le caractère commun d'une espèce traduit un niveau de rareté défini comme un indicateur qui reflète la fréquence à laquelle une espèce est observée à une échelle géographique donnée. Plus l'élément est présent, moins il est rare. Le niveau de rareté peut s'exprimer suivant les niveaux suivants : commun, peu commun, assez rare, rare, très rare.

| ENJEUX | INDICATEURS | NOTES D'ENJEUX | | | | SOURCE DE L'INFORMATION |
|--------|---|---|--|--|--|---|
| | | Enjeu négligeable (note de 1) | Enjeu faible (note de 2) | Enjeu moyen (note de 3) | Enjeu fort (note de 4) | |
| | Participation du boisement à une TVB (locale ou SRCE) | Boisement ne participant pas à une TVB (locale ou SRCE) | l'objectif de préservation) Boisement identifié comme espace relais dans une TVB (locale ou SRCE) | Boisement identifié comme participant à un corridor écologique à restaurer | Boisement identifié comme un réservoir de biodiversité ou un corridor écologique à préserver | Études TVB (locales et SRCE) disponibles sur le territoire étudié |

| ENJEUX | INDICATEURS | NOTES D'ENJEUX | | | | SOURCE DE L'INFORMATION |
|----------------|--|--|--|---|--|--|
| | | Enjeu négligeable (note de 1) | Enjeu faible (note de 2) | Enjeu moyen (note de 3) | Enjeu fort (note de 4) | |
| ENJEUX SOCIAUX | Taux d'espaces verts par habitants à l'échelle communale | Densité d'espaces verts communale > 100 m ² /hab. | Densité d'espaces verts communale > 25 m ² /hab. | Densité d'espaces verts communale comprise entre 10 et 25 m ² /hab. | Densité d'espaces verts communale < 10 m ² /hab. | Occupation du sol à l'échelle communale et recensements de la population de l'INSEE |
| | Fréquentation des boisements (loisirs, randonnées, etc.) | Pas fréquenté | Faiblement fréquenté | Moyennement fréquenté | Très fréquenté | Évaluation à dire d'expert de la fréquentation des boisements et interrogation des usagers si présents lors des expertises |
| | Accessibilité des boisements | Difficile à très difficile (obstacles importants, clôture, etc.) | Moyenne (chemins peu entretenus, avec quelques obstacles mineurs, pas de balisage) | Facile (chemins bien entretenus, sans obstacles, à topographie plane, mais non praticable par tout type de public, balisage faible) | Très facile (aire d'influence importante, chemins très bien entretenus, sans obstacle, à topographie plane, prévus pour tout type de public, balisage) | Évaluation à dire d'expert |

| ENJEUX | INDICATEURS | NOTES D'ENJEUX | | | | SOURCE DE L'INFORMATION |
|--------|---|--|--|--|--|---------------------------------------|
| | | Enjeu négligeable (note de 1) | Enjeu faible (note de 2) | Enjeu moyen (note de 3) | Enjeu fort (note de 4) | |
| | Activité cynégétique (non étudié dans le cadre de cette mission) | Pratique d'aucune activité cynégétique | Présence d'une réserve de chasse | Pratique d'une autre activité cynégétique | Pratique d'une activité cynégétique commerciale ou traditionnelle | Fédérations départementales de chasse |
| | Localisation du boisement par rapport au patrimoine culturel | Aucun élément de patrimoine culturel à proximité | Boisement présent à moins de 100 m d'un site inscrit ou classé, dans un périmètre de protection d'un monument historique ou dans une ZPPAUP/AMVAP mais sans covisibilité | Boisement présent à moins de 100 m d'un site inscrit et en covisibilité avec lui | Boisement présent à moins de 100 m d'un site classé et en covisibilité avec lui, dans un périmètre de protection d'un monument historique ou dans une ZPPAUP/AMVAP | Base de données CARMEN |
| | Localisation du boisement par rapport à un périmètre de protection des captages d'eau potable | Aucun périmètre de protection de captage concerné par le boisement | Boisement situé dans un périmètre éloigné ou dans un BAC | Boisement situé dans un périmètre rapproché ou dans les zones vulnérables d'un BAC | Boisement situé dans un périmètre de protection immédiat, concerné par un captage ORQUE ou localisé à moins de 15m d'un cours d'eau | Agences Régionales de Santé (ARS) |

| ENJEUX | INDICATEURS | NOTES D'ENJEUX | | | | SOURCE DE L'INFORMATION |
|--------|--|---|---|--|--|--|
| | | Enjeu négligeable (note de 1) | Enjeu faible (note de 2) | Enjeu moyen (note de 3) | Enjeu fort (note de 4) | |
| | | | | moins égale à 149,5 cm et strictement inférieure à 212,5 cm) et 20 < G < 40 | | |
| | Qualité de bois | Rebut (Bois pourri, piqué, déchiqueté, inutilisable même pour du chauffage) | Qualité 3 (Industrie, chauffage) | Qualité 2 (Menuiserie courante, charpente, coffrage, traverses) | Qualité 1 (déroulage, ébénisterie, menuiserie fine) | Évaluation à dire d'expert |
| | Exploitabilité | Très difficile | Difficile | Moyenne | Facile | Évaluation à dire d'expert |
| | Document de gestion durable | Boisement soumis à aucun document de gestion | Bois sous code des bonnes pratiques sylvicoles (CBPS) | Bois appartenant à un massif sous Plan Simple de Gestion (PSG) 10 - 25 ha | Bois appartenant à un massif sous Plan Simple de Gestion (PSG) >25 ha ou sous régime forestier | Consultation des services de l'Etat |
| | Potentialités des stations forestières | Potentialités très faibles | Potentialités faibles | Potentialités moyennes à assez bonnes | Potentialités bonnes à très bonnes | Guide des stations forestières (voir ci-dessous) |
| | Exploitation de peupliers | Absence d'une peupleraie | - | - | Présence d'une peupleraie | Évaluation à dire d'expert (expertises de terrain) |

7.1.2. Bilan des enjeux

Le tableau suivant présente les résultats synthétiques des enjeux pour les différents boisements soumis à autorisation de défrichement.

Tableau 14 : Note moyenne des enjeux écologiques, sociaux et économiques par boisement

(Source : ONE et ASCW, 2021)

| Numéro du massif boisé | Nom du massif boisé | Note moyenne du niveau d'enjeu écologique | Note moyenne du niveau d'enjeu social | Note moyenne du niveau d'enjeu économique |
|------------------------|---------------------|---|---------------------------------------|---|
| 1004 | Bosquet Guimain | 2,0 | 1,4 | 2,2 |

| ENJEUX | INDICATEURS | NOTES D'ENJEUX | | | | SOURCE DE L'INFORMATION |
|--------------------|--|---|--|---|--------------------------------------|--|
| | | Enjeu négligeable (note de 1) | Enjeu faible (note de 2) | Enjeu moyen (note de 3) | Enjeu fort (note de 4) | |
| ENJEUX ECONOMIQUES | Circonférence des arbres et surface terrière (G) | Majorité de petit bois (circonférence strictement inférieure à 70,5 cm) | Majorité de moyen bois (circonférence au moins égale à 70,5 cm et strictement inférieure à 149,5 cm) | Très gros bois dominant (circonférence au moins égale à 212,5 cm) et 10 < G < 20 ou Gros bois dominant (circonférence au | Très gros bois dominant et G > 20 | Évaluation à dire d'expert selon la méthode de la jauge d'angle en référence au guide des stations forestières |

| <i>Numéro du massif boisé</i> | <i>Nom du massif boisé</i> | <i>Note moyenne du niveau d'enjeu écologique</i> | <i>Note moyenne du niveau d'enjeu social</i> | <i>Note moyenne du niveau d'enjeu économique</i> |
|-------------------------------|--|--|--|--|
| 1006 | Boisement du hameau du Bis Pont à Nesle | 1,0 | 1,6 | 2,3 |
| 115 | Boisement la Fontaine du Parc à Villers-Carbonnel | 1,1 | 2,2 | 2,6 |
| 116 | Boisement la Fontaine des Billes à Saint-Christ-Briost et Villers-Carbonnel | 1,6 | 1,4 | 1,7 |
| 117 | Boisement de la Motte à Barleux | 1,8 | 1,7 | 2,2 |
| 128 | Bosquet de la RD932, lieu-dit le Poncelet à Noyon | 1,2 | 1,4 | 1,5 |
| 145 | Boisement du Canal du Nord de la Malagrierie à Noyon | 1,8 | 1,0 | 1,3 |
| 146 | Boisement du Faubourg de Montdidier à Noyon | 1,7 | 1,0 | 1,3 |
| 150 | Boisement de la Mève à Catigny | 2,5 | 1,6 | 1,8 |
| 155 | Boisement des Croisettes à Saint-Christ-Briost | 1,5 | 1,0 | 1,0 |
| 156 | Boisement de la Sablière à Villers-Carbonnel | 1,5 | 1,5 | 1,0 |
| 157 | Boisement de la butte des Billes à Saint-Christ-Briost | 1,5 | 1,0 | 1,0 |
| 158 | Boisement de la RD1029, lieu-dit Pont les Brie à Eterpigny | 1,0 | 1,0 | 1,0 |
| 162 | Boisement de la station d'épuration de Péronne | 1,0 | 1,0 | 1,0 |
| 32 | Boisement du Canal Latéral à l'Oise Le Vivier, partie sud, lieu-dit le Marais à Passel et La Palée à Pont-L'Evêque | 2,7 | 1,6 | 2,1 |
| 33 | Boisement du Canal Latéral à l'Oise Le Vivier, partie nord, lieu-dit la Palée à Pont-L'Evêque et Passel | 2,4 | 1,5 | 1,9 |
| 34 | Boisement de l'écluse du Canal du Nord à Noyon | 1,8 | 1,5 | 2,1 |
| 35 | Boisement du Canal du Nord du Faubourg de Montdidier à Noyon | 1,4 | 1,5 | 1,9 |
| 40 | Bois Prudent à Porquéricourt | 2,3 | 2,0 | 2,2 |
| 43 | Boisement Le Mont Fort à Catigny | 1,6 | 2,4 | 1,7 |
| 44 | Bois du Quesnoy à Campagne | 1,8 | 2,0 | 2,8 |
| 49 | Boisement du Canal du Nord à Ercheu, Frétoy-le-Château et Libermont | 2,4 | 1,8 | 2,4 |
| 51 | Boisement de la Sablière à Breuil | 1,6 | 1,2 | 2,3 |

| <i>Numéro du massif boisé</i> | <i>Nom du massif boisé</i> | <i>Note moyenne du niveau d'enjeu écologique</i> | <i>Note moyenne du niveau d'enjeu social</i> | <i>Note moyenne du niveau d'enjeu économique</i> |
|-------------------------------|---|--|--|--|
| 52 | Boisement de l'Ingon, à Languevoisin-Quiquery et Nesle | 1,7 | 1,9 | 2,3 |
| 53 | Boisement de la voie ferrée, lieu-dit Au bois de Rouy à Nesle | 1,0 | 1,2 | 1,3 |
| 54 | Bois Renantel à Pargny | 1,5 | 1,5 | 2,1 |
| 56 | Boisement de la Vallée à Cizancourt | 1,5 | 1,4 | 2,0 |
| 57 | Boisement de la RD1029, lieu-dit Sole du Bois Saint-Louis à Villers-Carbonnel | 1,5 | 2,2 | 2,0 |
| 59 | Boisement de la Vallée Médard à Biaches | 2,0 | 1,6 | 2,2 |
| 60 | Boisement Au bois de Bazincourt à Biaches | 1,8 | 1,6 | 1,7 |
| 302 | Bosquet la Couture entre Allaines et Cléry-sur-Somme | 1,0 | 2,0 | 3,0 |
| 305 | Boisement du Canal du Nord à Allaines, rive droite, à l'est de la RD 1017 | 2,0 | 2,0 | 1,0 |
| 310 | Bosquet du sud de la Vallée Louette à Allaines | 2,0 | 1,0 | 1,0 |
| 311 | Boisement de la Vallée Louette à Allaines | 2,0 | 1,0 | 1,0 |
| 312 | Boisement le Paradis à Vaches à Bouchavesnes-Bergen | 2,0 | 1,0 | 2,0 |
| 314 | Boisement de la Vallée du Bois l'Abbé à Bouchavesnes-Bergen | 2,0 | 1,0 | 1,0 |
| 316 | Fourré Sud-Est de la rue de Bouchavesnes à Allaines | 1,0 | 1,0 | 1,0 |
| 317 | Fourré Nord-Est de la rue de Bouchavesnes à Allaines | 1,0 | 1,0 | 1,0 |
| 320 | Boisements de la Tortille sous le Champ à Brebis, entre Allaines et Moislains | 2,0 | 2,0 | 2,0 |
| 321 | Bois Bricout à Allaines et Moislains | 2,0 | 2,0 | 3,0 |
| 322 | Plantation du Bois Bricout à Allaines et Moislains | 1,0 | 2,0 | 3,0 |
| 325 | Boisements de la Tortille à Moislains, entre les Prés d'Ami et les Petits Prés | 2,0 | 2,0 | 3,0 |
| 332 | Boisement du Canal du Nord, rive droite, lieu-dit le Village à Moislains, partie nord | 2,0 | 2,0 | 2,0 |
| 333 | Boisement de la Vallée Messire Firmin à Moislains | 2,0 | 2,0 | 2,0 |

| Numéro du massif boisé | Nom du massif boisé | Note moyenne du niveau d'enjeu écologique | Note moyenne du niveau d'enjeu social | Note moyenne du niveau d'enjeu économique |
|------------------------|---|---|---------------------------------------|---|
| 334 | Bosquet du chemin des Morts, lieu-dit Au grand Chemin de Nurlu à Moislains | 1,0 | 2,0 | 3,0 |
| 335 | Boisements du Canal du Nord, rive gauche, lieu-dit Vallée Mayet à Moislains | 1,0 | 1,0 | 2,0 |
| 338 | Boisement de la Vallée Mayet | 1,0 | 1,0 | 1,0 |
| 339 | Boisement de la Vallée Marquet | 1,0 | 1,0 | 1,0 |
| 340 | Boisement frontalier entre Moislains et Nurlu | 1,0 | 1,0 | 2,0 |
| 342 | Boisements du Canal du Nord et de la Tortille, rive gauche, lieu-dit Petit et Grand Marais à Moislains | 2,0 | 2,0 | 3,0 |
| 344 | Boisement de la Tortille, lieu-dit au sud du Grand Marais à Moislains | 2,0 | 2,0 | 2,0 |
| 348 | Bois de l'Eau à Etrécourt-Manancourt | 2,0 | 2,0 | 3,0 |
| 349 | Boisement de la Queue Grise à Etrécourt-Manancourt | 2,0 | 2,0 | 2,0 |
| 350 | Boisement sud de la Tortille, lieu-dit Pré Sure à Etrécourt-Manancourt | 2,0 | 1,0 | 2,0 |
| 353 | Boisement du Canal du Nord, rive gauche, lieu-dit la Sablonnière et les Grenettes à Etrécourt-Manancourt | 2,0 | 1,0 | 2,0 |
| 354 | Boisement du Canal du Nord, rive gauche, lieu-dit les Grenettes à Etrécourt-Manancourt | 1,0 | 1,0 | 1,0 |
| 355 | Boisement du Canal du Nord, rive droite, entre la Vallée Canard et la RD58, à Etrécourt-Manancourt | 1,0 | 2,0 | 1,0 |
| 356 | Bosquet à l'angle des Grenettes et de la RD58 à Etrécourt-Manancourt | 2,0 | 1,0 | 1,0 |
| 357 | Boisement du Canal du Nord, rive gauche, entre la RD58 et l'entrée du canal souterrain, au lieu-dit du Fond d'Ytres | 2,0 | 1,0 | 2,0 |
| 358 | Boisement du Canal du Nord, rive droite, entre la RD58 et l'entrée du canal souterrain, au lieu-dit du Fond d'Ytres | 1,0 | 2,0 | 1,0 |
| 360 | Boisement entre la rue de la Gare et le grand bois d'Ytres à Ytres | 2,0 | 1,0 | 2,0 |
| 82 | Grand Bois d'Ytres | 2,5 | 2,0 | 2,4 |

| Numéro du massif boisé | Nom du massif boisé | Note moyenne du niveau d'enjeu écologique | Note moyenne du niveau d'enjeu social | Note moyenne du niveau d'enjeu économique |
|------------------------|--|---|---------------------------------------|---|
| 84 | Boisement du Canal du Nord, rive nord, entre les Fins Champs à Ruyaulcourt et Chaufour Félix à Hermies | 1,9 | 1,9 | 1,4 |
| 85 | Boisement du Canal du Nord au Cimetière à Hermies | 2,6 | 2,0 | 2,6 |
| 86 | Hauts Bois du Bois d'Havrincourt à Havrincourt et Hermies | 3,3 | 1,2 | 1,5 |
| 88 | Les Bosquets du Canal du Nord à Havrincourt | 1,5 | 1,4 | 1,3 |
| 89 | Boisement les Pauplèmes d'Hermies à Havrincourt | 1,5 | 1,6 | 1,3 |
| 124 | Boisement du Canal du Nord, rive sud, de Ruyaulcourt jusqu'au Champ Bruquette à Hermies | 2,1 | 1,8 | 1,3 |
| 125 | Boisement du Canal du Nord, rive sud, lieu-dit les Ruyots d'Hermiva à Hermies | 2,7 | 1,4 | 1,3 |
| 127 | Boisements du Canal du Nord, de part et d'autre des Bosquets à Havrincourt | 1,5 | 1,6 | 1,5 |
| 178 | Boisement de l'Abbaye du Verger à Oisy-le-Verger | 1,5 | 1,0 | 1,0 |

Les boisements soumis à autorisation de défrichement présentent :

- **Des enjeux écologiques variables.** Certains boisements participant à la trame verte présentent des enjeux écologiques assez fort (exemple du boisement de la Mève à Catigny) ou moyen (exemples du Grand Bois d'Ytres, du boisement d'Havrincourt, du Bois de l'Eau ou du Bois Bricout), tandis que pour un certain nombre de boisements situés hors de trame verte et bleue, ou hors de zonage d'inventaire et n'accueillant que des espèces communes, les enjeux écologiques sont faibles à négligeables ;
- **Des enjeux sociaux négligeables ou faibles.** En effet, ces boisements ne sont pas fréquentés par le public et sont difficiles d'accès. De plus, il n'y a pas de patrimoine culturel à proximité de ces boisements et ils ne sont également pas concernés par un périmètre de protection captage AEP, sauf au droit du champ captant de Morchain ;
- **Des enjeux économiques globalement négligeables ou faibles.** En effet, la plupart de ces boisements sont de petite taille, difficilement exploitable et ne sont pas actuellement soumis à des documents de gestion. Seuls, certains boisements présentent des enjeux plus élevés en relation avec la potentialité des stations forestières évaluée de moyenne à très bonne, souvent liée à la présence d'une peupleraie (exemple du Bois du Grand Marais à Moislains).

Ainsi, les principaux enjeux portés par les boisements sont de nature écologique, et évalués spécifiquement dans le cadre de la [Pièce C2](#).

7.2. Evaluation des besoins de compensation

La définition d'une stratégie de compensation nécessite de déterminer des coefficients de compensation, tel que défini dans l'instruction technique du 29 juillet 2015.

Dans le cadre d'une harmonisation des doctrines utilisées par les différents départements pour déterminer les coefficients de compensation, les services de l'Etat ont proposé une méthodologie commune à l'échelle régionale.

Sur cette base, les coefficients de compensation ont été déterminés par les Services de l'Etat lors de la phase d'instruction du dossier. La méthodologie de calcul a été élaborée à partir des notes d'enjeux écologique, social et économique fournies au chapitre 7.1.

7.3. Stratégie de mise en œuvre de la compensation

La stratégie de compensation a pour objectif de définir les moyens de compensation les plus adaptés : opérations de reboisement, opérations d'amélioration sylvicoles sur des parcelles boisées, ou versement financier au Fond stratégique de la forêt et du bois (FSFB).

Ce choix est réalisé en fonction des caractéristiques des boisements impactés et des opportunités locales en termes de mise en œuvre d'opération de reboisement ou d'amélioration sylvicoles.

Dans le cadre de ce projet, le maître d'ouvrage s'acquittera de l'obligation de compensation en privilégiant les opérations de plantation et replantation.

A noter par ailleurs que la SCSNE s'est engagée dans le cadre de la déclaration d'utilité publique du projet à une replantation à hauteur de 4/1 pour les boisements présentant des enjeux sylvicoles. Ces boisements répondent à la définition suivante : « *Les boisements exploités pour la sylviculture sont les suivants : boisements exploités sous plan simple de gestion, régime forestier ou code des bonnes pratiques sylvicoles, ainsi que toutes les peupleraies, dont la filière de production est un enjeu important pour la région Hauts de France, premier bassin populier français. (Les boisements alluviaux en mosaïque avec peupleraies sont également inclus) ».*

Cet engagement sera mutualisé avec les obligations réglementaires en lien avec les prescriptions issues des volets eaux et milieux humides, et espèces et habitats d'espèces protégées, par la réalisation de plantations et replantations.

La [Pièce C5](#) présente en détail le programme intégré de compensation prévu pour la réalisation du CSNE sur le périmètre concerné par le présent dossier.

8. Auteurs des études

Les auteurs ayant contribué à l'élaboration du volet défrichement sont cités ci-dessous, en distinguant les intervenants propres aux deux principales maitrises d'œuvre.

| | |
|--|---|
|  <p>one objectif nord europe Secteurs 2 et 4</p> | <p><u>Elaboration sectorielle de la Pièce :</u></p> <ul style="list-style-type: none"> > Eric Meyer : ingénieur environnement confirmé, EGIS > Aurélie Pinte : ingénieure environnement confirmée, INGEROP > Sébastien Allard : ingénieur environnement confirmé, EGIS > Simon Millard : ingénieur environnement, INGEROP > Marielle Bénat : ingénieure d'études environnement, EGIS > Axelle Otnu : ingénieure d'études environnement, INGEROP <p><u>Études spécifiques :</u></p> <ul style="list-style-type: none"> > SIG : Auréline Cazarre, Maxime Rouchès, Florent De Wazières, EGIS > Caractérisation des boisements hors DUP : Hugo Berteloot, Sylvain Varona Y Varona, Christophe Girod, EGIS |
|  <p>Secteur 3</p> | <p><u>Elaboration sectorielle de la Pièce :</u></p> <ul style="list-style-type: none"> > Dorothée Sander : chef de projet environnement, Arcadis. > Magali Taburet : chef de projet environnement, Arcadis > Sophie Bellot : Chef de projet réglementaire, Biotope <p><u>Etudes spécifiques :</u></p> <ul style="list-style-type: none"> > SIG : Benjamin Saglio, Biotope |
|  <p>antea group</p> | <p><u>Préparation et assemblage de la Pièce :</u></p> <ul style="list-style-type: none"> > Jean-Noël Luce : consultant environnement confirmé, EEDD |
|  <p>Royal HaskoningDHV Enhancing Society Together setec</p> | <p><u>Contrôle de la Pièce :</u></p> <ul style="list-style-type: none"> > Charlène Caron : ingénieure environnement confirmée, SETEC > Camille Vassal : ingénieure environnement confirmée, SETEC |

9.2. Identification des propriétaires concernés par les opérations de défrichement

Les tableaux ci-après identifient, selon les départements, les propriétaires des parcelles cadastrales directement concernés par le défrichement.

Département de l'Oise (60) : Caractéristiques des parcelles cadastrales concernées par l'autorisation de défrichement avec adresse des propriétaires

(Source : ONE, 2023)

| Identification cadastrale | Nom Propriétaire | Prénoms Propriétaire | Rue | Code postal | Commune |
|---------------------------|------------------------------------|---------------------------------|---|-------------|------------------|
| 60121000AC0021 | PINARD | CHRISTIAN PASCAL CHRISTOPHE | APPT 3 8 PL GALLAND | 80500 | ROLLOT |
| 60121000AC0024 | PERDRIX | JEAN-CLAUDE LEON MARCEL | 2 RUE DU PLEMONT | 60310 | LASSIGNY |
| 60121000AC0027 | AUBERT | SEVERINE MARIE | 3 RLE MONSIEUR | 30310 | ECUVILLY |
| 60121000AC0028 | GAUDELET | JOSE RENE MARCEL | 149 RUE DE CHOISY 149 RUE DE CHOISY | 60170 | TRACY LE MONT |
| 60121000ACDP01 | COMMUNE CAMPAGNE | - | 50 Rue du Chemin Blanc | 60640 | CAMPAGNE |
| 60121000ZA0014 | BAYARD | MARCELLE HENRIETTE ALICE | 49 RUE DU CHEMIN BLANC | 60640 | CAMPAGNE |
| 60121000ZA0015 | CORDONGNON | SANDRINE MARIE-THERESE YVONNE | 540 RUE DU CHEMIN BLANC | 60640 | CAMPAGNE |
| 60121000ZA0016 | BAYARD | MARCELLE HENRIETTE ALICE | 49 RUE DU CHEMIN BLANC | 60640 | CAMPAGNE |
| 60121000ZA0017 | BAYARD | MARCELLE HENRIETTE ALICE | 49 RUE DU CHEMIN BLANC | 60640 | CAMPAGNE |
| 60121000ZADP02 | COMMUNE CAMPAGNE | - | 50 Rue du Chemin Blanc | 60640 | CAMPAGNE |
| 60121000ZD0039 | CARPENTIER | MICHELE MARIE-JEANNE BERNADETTE | 7 RUE DES USINES | 60850 | ST GERMER DE FLY |
| 60121000ZD0040 | BAYARD | MARCELLE HENRIETTE ALICE | 49 RUE DU CHEMIN BLANC | 60640 | CAMPAGNE |
| 60121000ZDDP03 | COMMUNE CAMPAGNE | - | 50 Rue du Chemin Blanc | 60640 | CAMPAGNE |
| 60132000AD00001 | DHILLY | ANDRE GASTON OSCAR JULIEN | PAR L INDIVISION DHILLY 38 RUE DES JARDINIERS | 60300 | SENLIS |
| 60132000AD00002 | BOUTIQUE | HELENE ANNE MARCELLE | 29 RUE ALSACE LORRAINE | 17000 | LA ROCHELLE |
| 60132000ADDP06 | COMMUNE CATIGNY | - | 22 rue du Canal-du-Nord | 60640 | CATIGNY |
| 60132000ZB00020 | GALAND | DOMINIQUE SUZANNE EMMA | RUE DE TRESCOL CD 286 | 30110 | LA GRAND COMBE |
| 60132000ZB00035 | BORE | BERNARD ROBERT MARCEL | 8 RUE DE LA MONTAGNE | 60640 | CATIGNY |
| 60132000ZB00038 | CARPENTIER | MARIE-JOSEE JEANNE | 17 GR GRANDE RUE | 60310 | CUY |
| 60132000ZB00066 | BORE | BERNARD ROBERT MARCEL | 8 RUE DE LA MONTAGNE | 60640 | CATIGNY |
| 60132000ZB00068 | CARPENTIER | MARIE-JOSEE JEANNE | 17 GR GRANDE RUE | 60310 | CUY |
| 60132000ZBDP07 | COMMUNE CATIGNY | - | 22 rue du Canal-du-Nord | 60640 | CATIGNY |
| 601511000ACDP01 | COMMUNE DE PORQUERICOURT | - | 84 Rue de la Mairie | 60400 | PORQUERICOURT |
| 601511000ZCDP01 | COMMUNE DE PORQUERICOURT | - | 84 Rue de la Mairie | 60400 | PORQUERICOURT |
| 601511000ZCDP03 | COMMUNE DE PORQUERICOURT | - | 84 Rue de la Mairie | 60400 | PORQUERICOURT |
| 601511000ZCDP04 | DEPARTEMENT DE L'OISE | - | 1 RUE DE CAMBRY | 60000 | BEAUVAIS |
| 601511000ZCDP05 | DEPARTEMENT DE L'OISE | - | 1 RUE DE CAMBRY | 60000 | BEAUVAIS |
| 601511000ZCDP06 | COMMUNE DE PORQUERICOURT | - | 84 Rue de la Mairie | 60400 | PORQUERICOURT |
| 601511000ZCDP07 | DEPARTEMENT DE L'OISE | - | 1 RUE DE CAMBRY | 60000 | BEAUVAIS |
| 601511000ZCDP08 | DEPARTEMENT DE L'OISE | - | 1 RUE DE CAMBRY | 60000 | BEAUVAIS |
| 601511000ZCDP09 | DEPARTEMENT DE L'OISE | - | 1 RUE DE CAMBRY | 60000 | BEAUVAIS |
| 60263000AB0028 | DOBROGOSZCZ | LAURENT JEAN FERNAND | 42 RUE DE LA MONTAGNE | 60640 | CAMPAGNE |
| 60263000AB0031 | GROUPEMENT FORESTIER DE ROUCY | - | 2 RUE DES MANGONS | 80700 | RETHONVILLERS |
| 60362000ZADP13 | DEPARTEMENT DE L'OISE | - | 1 RUE DE CAMBRY | 60000 | BEAUVAIS |
| 60471000AB0090 | COMMUNAUTE COMMUNES PAYS NOYONNAIS | - | ESPACE INOVIA BATIMENT 9 1435 BD CAMBRONNE | 60400 | NOYON |
| 60471000AB0091 | COMMUNAUTE COMMUNES PAYS NOYONNAIS | - | ESPACE INOVIA BATIMENT 9 1435 BD CAMBRONNE | 60400 | NOYON |
| 60471000ABDP14 | DEPARTEMENT DE L'OISE | - | 1 RUE DE CAMBRY | 60000 | BEAUVAIS |

| | | | | | |
|-----------------|---------------------------------------|-------------------------------|--|-------|----------------------------|
| 60471000AC0087 | COMMUNE DE NOYON | - | MAIRIE BP158 | 60400 | NOYON |
| 60471000AC0088 | COMMUNE DE NOYON | - | MAIRIE BP158 | 60400 | NOYON |
| 60471000AC0091 | DEPARTEMENT DE L'OISE | - | 1 RUE DE CAMBRY | 60000 | BEAUVAIS |
| 60471000ACDP16 | DEPARTEMENT DE L'OISE | - | 1 RUE DE CAMBRY | 60000 | BEAUVAIS |
| 60471000ZC0246 | COMMUNAUTE COMMUNES PAYS NOYONNAIS | - | ESPACE INOVIA BATIMENT 9 1435 BD CAMBRONNE | 60400 | NOYON |
| 60471000ZC0248 | COMMUNAUTE COMMUNES PAYS NOYONNAIS | - | ESPACE INOVIA BATIMENT 9 1435 BD CAMBRONNE | 60400 | NOYON |
| 60471000ZCDP19 | DEPARTEMENT DE L'OISE | - | 1 RUE DE CAMBRY | 60000 | BEAUVAIS |
| 60488000AB00030 | SOCIETE NATIONALE SNCF | - | CS 20012 9 RUE JEAN PHILIPPE RAMEAU | 93200 | SAINT DENIS |
| 60488000AB00058 | SOCIETE NATIONALE SNCF | - | CS 20012 9 RUE JEAN PHILIPPE RAMEAU | 93200 | SAINT DENIS |
| 60488000AB00062 | DOMAINE PROPRIETAIRES INCONNUS | - | CENTRE FISCAL 29 RUE DU DOCTEUR GERARD | 60000 | BEAUVAIS |
| 60488000AB00063 | SOCIETE NATIONALE SNCF | - | CS 20012 9 RUE JEAN PHILIPPE RAMEAU | 93200 | SAINT DENIS |
| 60488000AB00082 | CHANCERELLE DE ROQUANCOURT KERAVAL | AUDE GHISLAINE JACQUELINE | 0060 RUE MICHEL WELTER L2730 LUXEMBOURG | - | LUXEMBOURG |
| 60506000AA00009 | CHANCERELLE DE ROQUANCOURT KERAVAL | AUDE GHISLAINE JACQUELINE | 0060 RUE MICHEL WELTER L2730 LUXEMBOURG | - | LUXEMBOURG |
| 60506000AA00010 | DELIGNY | GEORGES CHRISTIAN MICHEL | 29 RUE CALVIN | 60400 | PONTLEVEQUE |
| 60506000AA00011 | CHENALLEY | EUGENIE | BRIQUETERIE DE GONESSE | 95500 | GONESSE |
| 60506000AA00012 | CHANCERELLE DE ROQUANCOURT KERAVAL | AUDE GHISLAINE JACQUELINE | 0060 RUE MICHEL WELTER L2730 LUXEMBOURG | - | LUXEMBOURG |
| 60506000AA00013 | TABOULOT | MARC LOUIS | LA MAISON NEUVE | 71430 | ST BONNET-DE-VIEILLE-VIGNE |
| 60506000AA00014 | LEHOUX | FRANCOISE GEORGETTE LUCIENNE | VILLA BRIENNE BAT A ET 1 APT 1 116 ALL DE BARCELONE | 31000 | TOULOUSE |
| 60506000AA00015 | CHALVET | NICOLE CHRISTIANE | 8 RUE DE LA GRANDE FOSSE | 10150 | CRENEY PRES TROYES |
| 60506000AA00016 | SEGARD | MARIE-CHRISTINE NICOLE EMILIE | 105 RUE GEORGES CLEMENCEAU | 60280 | MARGNY LES COMPIEGNE |
| 60506000AA00017 | CHENALLEY | EUGENIE | BRIQUETERIE DE GONESSE | 95500 | GONESSE |
| 60506000AA00018 | DAPSANCE | CHARLES | 38 RUE SERPENTE | 60150 | THOUROTTE |
| 60506000AA00019 | CHENALLEY | EUGENIE | BRIQUETERIE DE GONESSE | 95500 | GONESSE |
| 60506000AA00020 | CHANCERELLE DE ROQUANCOURT KERAVAL | AUDE GHISLAINE JACQUELINE | 0060 RUE MICHEL WELTER L2730 LUXEMBOURG | - | LUXEMBOURG |
| 60506000AA00021 | DELIGNY | GEORGES CHRISTIAN MICHEL | 29 RUE CALVIN | 60400 | PONTLEVEQUE |
| 60506000AA00023 | CHANCERELLE DE ROQUANCOURT KERAVAL | AUDE GHISLAINE JACQUELINE | 0060 RUE MICHEL WELTER L2730 LUXEMBOURG | - | LUXEMBOURG |
| 60506000AA00028 | GLORIAN | JOCELYNE MICHELINE IRLANDE | 13 RUE DES ECLUSES | 60400 | SEMPIGNY |
| 60506000AA00029 | CHANCERELLE DE ROQUANCOURT KERAVAL | AUDE GHISLAINE JACQUELINE | 0060 RUE MICHEL WELTER L2730 LUXEMBOURG | - | LUXEMBOURG |
| 60506000AA00032 | PELTIER | PAUL | - | 60400 | SEMPIGNY |
| 60506000AA00033 | MOMEUX | DANIELLE MARIE ANDREE | QUARTIER MOUNICAT 11 A MOUNICAT | 32190 | BASCOUS |
| 60506000AA00042 | SOCIETE NATIONALE SNCF | - | CS 20012 9 RUE JEAN PHILIPPE RAMEAU | 93200 | SAINT DENIS |
| 60506000AA00043 | SOCIETE NATIONALE SNCF | - | CS 20012 9 RUE JEAN PHILIPPE RAMEAU | 93200 | SAINT DENIS |
| 60506000AA00044 | SOCIETE NATIONALE SNCF | - | CS 20012 9 RUE JEAN PHILIPPE RAMEAU | 93200 | SAINT DENIS |
| 60506000AA00062 | CESARIO | CATHERINE SUZANNE FRANCOISE | ETG 2 60 RUE DU CHATEAU LANDON | 75010 | PARIS |
| 60506000AA00064 | DELAVIERRE | CELINE JOSETTE REJANE | 8 RLE BOULNOIS | 60400 | VILLE |
| 60506000AA00067 | SOCIETE NATIONALE SNCF | - | CS 20012 9 RUE JEAN PHILIPPE RAMEAU | 93200 | SAINT DENIS |
| 60506000AA00068 | SOCIETE NATIONALE SNCF | - | CS 20012 9 RUE JEAN PHILIPPE RAMEAU | 93200 | SAINT DENIS |
| 60506000AA0007 | DEPARTEMENT DE L'OISE | - | 1 RUE DE CAMBRY | 60000 | BEAUVAIS |

| | | | | | |
|-----------------|--------------------------|---|----------------------------|-------|----------------------|
| 60506000AA00072 | PELTIER | PAUL | - | 60400 | SEMPIGNY |
| 60506000AA00073 | CHOQUART | JEAN-PIERRE YVON CLAUDE | 22 RUE EUGENE JUMIN | 75019 | PARIS |
| 60506000AA00074 | PELTIER | PAUL | - | 60400 | SEMPIGNY |
| 60506000AA00075 | RAYE | ELODIE FRANCOISE | 185 RUE PENARDIERE | 40280 | SAINT-PIERRE-DU-MONT |
| 60506000AA00076 | BOHAIN | AUGUSTE | RUE DE DECIZE | 03000 | MOULINS |
| 60506000AA00078 | RAYE | ELODIE FRANCOISE | 185 RUE PENARDIERE | 40280 | SAINT-PIERRE-DU-MONT |
| 60506000AA00079 | CHOQUART | CLAUDE RENE ANDRE | PAS DES ECOLIERS | 60400 | PONTLEVEQUE |
| 60506000AA0093 | DELAVIERRE | CELINE JOSETTE REJANE | 8 RLE BOULNOIS | 60400 | VILLE |
| 60506000AADP22 | DEPARTEMENT DE L'OISE | - | 1 RUE DE CAMBRY | 60000 | BEAUVAIS |
| 60511000ZB00011 | MME DANNEQUIN | FRANCOISE MADELEINE DIT GONDRIY FRANCOISE | RUE DU CANAL DU NORD | 60400 | NOYON |
| 60511000ZB00012 | M DENORME | MICHAEL JOSEPH GUY | RLE BLATIER MAREST | 02300 | DAMPCOURT |
| 60511000ZB00013 | MME MICHAUT | FRANCOISE BEATRICE MARIE DIT CAMPION FRANCOISE | DIZOCOURT RUE DES MARIVAUX | 60880 | JAUX |
| 60511000ZB00041 | COMMUNE DE PORQUERICOURT | - | 84 Rue de la Mairie | 60400 | PORQUERICOURT |
| 60511000ZBDP23 | DEPARTEMENT DE L'OISE | - | 1 RUE DE CAMBRY | 60000 | BEAUVAIS |
| 60511000ZC00036 | COMMUNE DE PORQUERICOURT | - | 84 Rue de la Mairie | 60400 | PORQUERICOURT |
| 60511000ZCDP24 | COMMUNE DE PORQUERICOURT | - | 84 Rue de la Mairie | 60400 | PORQUERICOURT |
| 60657000ZBDP02 | Commune de Vauchelles | - | - | - | - |

Département de la Somme (80) : Caractéristiques des parcelles cadastrales concernées par l'autorisation de défrichement avec adresse des propriétaires

(Source : ONE et ASCW, 2023)

| Identification cadastrale | Nom Propriétaire | Prénoms Propriétaire | Rue | Code postal | Commune |
|---------------------------|--|--|---|-------------|-----------------------|
| 80054000ZE0007 | PLATEL | FREDERIC MARCEL | 4 RUE DE CAPPY | 80200 | ESTREES-DENIECOURT |
| 80054000ZE0008 | M GONNET GUY CLAUDE FRANCOIS BERNARD | - | chemin de Lamire | - | - |
| 80054000ZE0011 | MME BRICOUT OU MME GRAVET OU MME GONNET | FRANCOISE MARTHE DIT GONNET FRANCOISE OU CHRISTINE BERTHE GERMAINE DIT GONNET CHRISTINE OU APOLLINE LUCIE SIMONE BERTHE OU VIRGINIE GABRIELLE JEANNE OU VIRGINIE GABRIELLE JEANNE OU MARIANNE LIDVINA FRANCOISE | RTE DE PARIS OU GR GRANDE RUE FLAUCOURT OU RDC 5 RUE LEMERCHIER AMIENS OU RUE DE PERONNE DOMPIERRE- BECQUINCOURT OU RUE DES ERABLES CHAVENAY OU RUE DE LA COLONIE PARIS | - | - |
| 80054000ZE0012 | BRICOUT | FRANCOISE MARTHE | 174 RTE DE PARIS | 80200 | PERONNE |
| 80054000ZE0013 | FRANCOIS | ERIC GEORGES OCTAVE | 12 RUE DE BAILLY | 80200 | BARLEUX |
| 80054000ZE0014 | LEVASSEUR | MICHEL ETIENNE GEDEON | 10B RUE DE BAILLY | 80200 | BARLEUX |
| 80054000ZE0015 | LEVASSEUR | MICHEL ETIENNE GEDEON | 10B RUE DE BAILLY | 80200 | BARLEUX |
| 80054000ZE0017 | GONNET | GUY CLAUDE FRANCOIS BERNARD | 14 RUE DU MARIN | 80200 | PERONNE |
| 80054000ZE0018 | BRICOUT | FRANCOISE MARTHE | 174 RTE DE PARIS | 80200 | PERONNE |
| 80054000ZEDP08 | COMMUNE BARLEUX | - | La Place | 80200 | BARLEUX |
| 800970000Z0092 | DAMBRE | PIERRE EMILE MARIE | 18 GR GRANDE RUE | 80190 | BETHENCOURT-SUR-SOMME |
| 800970000Z0093 | CARRIERE | ANNE-SOPHIE ALICE LYDIE MARIE-VERONIQUE RACHEL GODELIEVE | 17 GR GRAND RUE | 02270 | MESBRECOURT RICHCOURT |
| 800970000Z0094 | DAMBRE | PHILIPPE MICHEL JULIEN | 20 GR GRANDE RUE | 80190 | BETHENCOURT-SUR-SOMME |
| 800970000Z0095 | DAMBRE | PHILIPPE MICHEL JULIEN | 2 RUE DE ST CHRIST | 80200 | BRIE |
| 801020000Z0026 | LEGRAND | CATHY VALERIE SUZANNE | 18 RUE DE LANCRY | 60200 | COMPIEGNE |
| 801020000Z0027 | COPROP BND 102 Z 27 | - | - | 80200 | BIACHES |
| 801020000Z0028 | BOLLE | JEAN-LOUIS PAUL CHARLES | 45 AV FREDERIC VIEFVILLE | 02270 | CHEVRESIS MONCEAU |
| 801020000Z0029 | COPROP BND 102 Z 29 | - | 21 RUE FREDERIC PETIT | 80000 | AMIENS |
| 801020000Z0159 | M REVAUX | GERARD ALPHONSE | RUE DE BARLEUX | 80200 | BIACHES |
| 801020000Z0162 | LEGER | DANIEL CHARLES PAUL VERONIQUE RAPHAELE HENRIETTE HELENE | 29 RUE DE PERONNE | 80200 | BIACHES |
| 80102000AA0041 | INDIVISION MARIN | - | 7 RUE CHARLES DE GAULLE | 80800 | CORBIE |
| 80102000AADP03 | COMMUNE BIACHES | - | 2 Rue de Flaucourt | 80200 | BIACHES |
| 801279000ZKDP01 | DEPARTEMENT DE LA SOMME | - | 43 RUE DE LA REPUBLIQUE | 80000 | AMIENS |
| 801279000ZKDP02 | DEPARTEMENT DE LA SOMME | - | 43 RUE DE LA REPUBLIQUE | 80000 | AMIENS |
| 801390000A0012 | GROUPEMENT FONCIER TENART | - | 37 RUE DE L EGLISE | 60310 | CUY |
| 801390000A0013 | BOULANGER | FRANCOIS ROLAND PAUL | 2B PRV SAINT FIRMIN | 62170 | MONTREUIL |
| 801465000ABDP01 | COMMUNE DE NESLE | - | Place du Général Leclerc | 80190 | NESLE |

| | | | | | |
|-----------------|----------------------------------|------------------------------|--|-------|-----------------------|
| 801465000ABDP02 | COMMUNE DE NESLE | - | Place du Général Leclerc | 80190 | NESLE |
| 801585000AHDP01 | COMMUNE LANGUEVOISIN QUIQUERY | - | 1 Grande rue | 80190 | LANGUEVOISIN QUIQUERY |
| 801585000AHDP02 | COMMUNE DE NESLE | - | Place du Général Leclerc | 80190 | NESLE |
| 801585000AHDP03 | COMMUNE DE NESLE | - | Place du Général Leclerc | 80190 | NESLE |
| 801585000ZBDP01 | COMMUNE DE NESLE | - | Place du Général Leclerc | 80190 | NESLE |
| 801585000ZBDP02 | COMMUNE DE NESLE | - | Place du Général Leclerc | 80190 | NESLE |
| 801585000ZBDP05 | COMMUNE DE NESLE | - | Place du Général Leclerc | 80190 | NESLE |
| 801701000ABDP01 | COMMUNE ST CHRIST BRIOST | - | 2 Rue de l'Église | 80200 | ST CHRIST BRIOST |
| 801701000ABDP02 | COMMUNE ST CHRIST BRIOST | - | 2 Rue de l'Église | 80200 | ST CHRIST BRIOST |
| 801701000ZIDP01 | COMMUNE ST CHRIST BRIOST | - | 2 Rue de l'Église | 80200 | ST CHRIST BRIOST |
| 801701000ZIDP02 | COMMUNE ST CHRIST BRIOST | - | 2 Rue de l'Église | 80200 | ST CHRIST BRIOST |
| 801801000AHDP01 | COMMUNE DE VILLERS CARBONNEL | - | MAIRIE | 80200 | VILLERS-CARBONNEL |
| 801801000AHDP02 | COMMUNE DE VILLERS CARBONNEL | - | MAIRIE | 80200 | VILLERS-CARBONNEL |
| 801801000AHDP03 | COMMUNE DE VILLERS CARBONNEL | - | MAIRIE | 80200 | VILLERS-CARBONNEL |
| 801801000AHDP04 | COMMUNE DE VILLERS CARBONNEL | - | MAIRIE | 80200 | VILLERS-CARBONNEL |
| 801801000AHDP05 | COMMUNE DE VILLERS CARBONNEL | - | MAIRIE | 80200 | VILLERS-CARBONNEL |
| 801801000ZEDP01 | COMMUNE DE VILLERS CARBONNEL | - | MAIRIE | 80200 | VILLERS-CARBONNEL |
| 801801000ZEDP02 | COMMUNE DE VILLERS CARBONNEL | - | MAIRIE | 80200 | VILLERS-CARBONNEL |
| 80197000ZC0015 | LAUMON | PASCAL GASTON FLORICE | 7B RUE D EN BAS | 80200 | ESTREES-MONS |
| 80197000ZC0016 | DOUAY | ROBERT JOSEPH | 2 GR GRANDE RUE | 80400 | ESMERY HALLON |
| 80197000ZC0017 | DUHEM | ALEXANDRE MICHEL ARCHANGE | 18 RUE DE LA PIERRE DU PEBRO | 13800 | ISTRES |
| 80197000ZC0018 | GOBET | GABRIELLE MARIE | 21 RUE DE L EPOUSEE | 80100 | ABBEVILLE |
| 80197000ZC0020 | DUBROEUCQ | DOMINIQUE GUY | 16 RUE DE LA TOUR | 95380 | LOUVRES |
| 80197000ZC0021 | DOUTART | JEAN-LUC LEON HUBERT | 3 RUE DE LA TRANIERE | 80200 | CIZANCOURT |
| 80197000ZC0032 | BAUDRIN | GERARD | 2 RUE DU CALVAIRE | 80200 | SAINT-CHRIST-BRIOST |
| 80279000ZK0037 | CHOBEAU | MARIE JEANNE | - | 60400 | BABOEUF |
| 80279000ZK0038 | DUPRE | MAURICE GERARD | 15 RUE ZOE GOGUET | 80400 | ERCHEU |
| 80279000ZK0044 | BERTOUT | EMILE CHARLES | 14 RUE ZOE GOGUET | 80400 | ERCHEU |
| 80279000ZK0045 | CHAUSSE | MARTHE FERNANDE | SUCC PAR M HUCK DANIEL 107 AV DE PARIS | 94160 | SAINT MANDE |
| 80279000ZK0046 | BERTOUT | EMILE CHARLES | 14 RUE ZOE GOGUET | 80400 | ERCHEU |
| 80279000ZK0047 | BERTOUT | EMILE CHARLES | 14 RUE ZOE GOGUET | 80400 | ERCHEU |

| | | | | | |
|-----------------|---|---|---|-------|-----------------------|
| 80279000ZKDP12 | DEPARTEMENT DE LA SOMME | - | 43 RUE DE LA REPUBLIQUE | 80000 | AMIENS |
| 80279000ZKDP30 | COMMUNE ERCHEU | - | 7 Rue Saint-Médard | 80400 | ERCHEU |
| 80294000ZB0015 | MARTEL | - | 12 RUE DU CHATEAU | 80200 | FEUILLERES |
| 80294000ZB0017 | HESS | - | 46 RUE LEMERCIER | 75017 | PARIS |
| 80294000ZBDP06 | DEPARTEMENT DE LA SOMME | - | 43 RUE DE LA REPUBLIQUE | 80000 | AMIENS |
| 80465000AB0015 | HENET | PIERRE ANDRE JOSEPH | 2 RUE DE QUIQUERY | 80190 | LANGUEVOISIN-QUIQUERY |
| 80465000AB0018 | TIGAMA | - | RTE DE GENEVE | 74160 | COLLONGES-SOUS-SALEVE |
| 80465000AB0019 | TIGAMA | - | RTE DE GENEVE | 74160 | COLLONGES-SOUS-SALEVE |
| 80465000AB0020 | TIGAMA | - | RTE DE GENEVE | 74160 | COLLONGES-SOUS-SALEVE |
| 80465000AB00209 | M D'HUBERT | PATRICK LEON JOSEPH DIT DHUBERT PATRICK | RESIDENCE LE VILLAGE | 80800 | VILLERS-BRETONNEUX |
| 80465000AB0021 | HENET | PIERRE ANDRE JOSEPH | 2 RUE DE QUIQUERY | 80190 | LANGUEVOISIN-QUIQUERY |
| 80465000AB00210 | M POTTIER | ROBERT JEAN ADRIEN | RUE DES ARCHERS | - | VOYENNES |
| 80465000AB0022 | SOCIETE D'AMENAGEMENT FONCIER ET D'ETABLISSEMENT RURAL HAUTS | - | CS30725 10 RUE DES L ILE MYSTERIEUSE | 80440 | BOVES |
| 80465000AB0023 | HENET | PIERRE ANDRE JOSEPH | 2 RUE DE QUIQUERY | 80190 | LANGUEVOISIN-QUIQUERY |
| 80465000AB0024 | HENET | PIERRE ANDRE JOSEPH | 2 RUE DE QUIQUERY | 80190 | LANGUEVOISIN-QUIQUERY |
| 80465000AB0040 | TIGAMA | - | RTE DE GENEVE | 74160 | COLLONGES-SOUS-SALEVE |
| 80465000AB0041 | TIGAMA | - | RTE DE GENEVE | 74160 | COLLONGES-SOUS-SALEVE |
| 80465000AB0042 | TIGAMA | - | RTE DE GENEVE | 74160 | COLLONGES-SOUS-SALEVE |
| 80465000AB0131 | TIGAMA | - | RTE DE GENEVE | 74160 | COLLONGES-SOUS-SALEVE |
| 80465000ABDP04 | COMMUNE LANGUEVOISIN QUIQUERY | - | 1 Grande rue | 80190 | LANGUEVOISIN QUIQUERY |
| 80465000ABDP82 | COMMUNE LANGUEVOISIN QUIQUERY | - | 1 Grande rue | 80190 | LANGUEVOISIN QUIQUERY |
| 805850000X00101 | LES COPAINS DU MARAIS | - | 1 CHE DE CRESSY | 80190 | LANGUEVOISIN-QUIQUERY |
| 805850000X0051 | COPIN | MARTINE JEANNINE | 2 VC DE BUVERCHY | 80400 | HOMBLEUX |
| 805850000X0052 | COMMUNE DE NESLE | - | Place du Général Leclerc | 80190 | NESLE |
| 805850000X0100 | LES COPAINS DU MARAIS | - | 1 CHE DE CRESSY | 80190 | LANGUEVOISIN-QUIQUERY |
| 805850000XDP01 | COMMUNE DE NESLE | - | Place du Général Leclerc | 80190 | NESLE |
| 805850000XDP02 | COMMUNE DE NESLE | - | Place du Général Leclerc | 80190 | NESLE |
| 805850000XDP03 | COMMUNE DE NESLE | - | Place du Général Leclerc | 80190 | NESLE |
| 805850000XDP83 | COMMUNE DE NESLE | - | Place du Général Leclerc | 80190 | NESLE |
| 80585000AH00018 | LES COPAINS DU MARAIS | - | 1 CHE DE CRESSY | 80190 | LANGUEVOISIN-QUIQUERY |
| 80585000AH00019 | LES COPAINS DU MARAIS | - | 1 CHE DE CRESSY | 80190 | LANGUEVOISIN-QUIQUERY |
| 80585000ZB00012 | MME CARBONNAUX OU MME THERET OU M CARBONNAUX | MARIE SOPHIE MARTINE DIT DAUDRE MARIE SOPHIE OU MARTINE ANTOINETTE MICHELLE DIT CARBONNAUX | RUE DE FONTAINE OU GR GRANDE RUE ROUY LE GRAND | - | ROUY LE GRAND |

| | | | | | |
|-----------------|---|---|--|-------|----------------------|
| | | MARTINE OU PIERRE BERNARD EDOUARD | | | |
| 80585000ZB00013 | COMMUNAUTE DE COMMUNES DU PAYS NESLOIS | - | - | - | - |
| 80585000ZB0017 | COMMUNE DE NESLE | - | Place du Général Leclerc | 80190 | NESLE |
| 80585000ZB0029 | DEBOOM | MARIE THERESE HELENE CORNELIE | 45 RUE DE L EGLISE | 80190 | MESNIL-SAINT NICAISE |
| 80585000ZB0032 | SOCIETE NATIONALE SNCF | - | CS 20012 9 RUE JEAN PHILIPPE RAMEAU | 93200 | SAINT DENIS |
| 80585000ZBDP45 | COMMUNE DE NESLE | - | Place du Général Leclerc | 80190 | NESLE |
| 80585000ZBDP84 | COMMUNE DE NESLE | - | Place du Général Leclerc | 80190 | NESLE |
| 80585000ZD00012 | MME CARBONNAUX OU MME THERET OU M CARBONNAUX | MARIE SOPHIE MARTINE DIT DAUDRE MARIE SOPHIE OU MARTINE ANTOINETTE MICHELLE DIT CARBONNAUX MARTINE OU PIERRE BERNARD EDOUARD | RUE DE FONTAINE OU GR GRANDE RUE ROUY LE GRAND | - | ROUY LE GRAND |
| 80616000ZA0049 | DAUDRE | DENIS DESIRE LOUIS | PAR MME DAUDRE F - APPT 202 12 RUE MARTIN BLEU DIEU | 80000 | AMIENS |
| 807010000R0007 | DOUTART | JEAN-LUC LEON HUBERT | 3 RUE DE LA TRANIERE | 80200 | CIZANCOURT |
| 807010000R0012 | LANGLOIS-MEURINNE | EDOUARD JEAN THIMOTEE | 7 ALL SAPIEHA | 64200 | BIARRITZ |
| 807010000RDP01 | DEPARTEMENT DE LA SOMME | - | 43 RUE DE LA REPUBLIQUE | 80000 | AMIENS |
| 80701000AB00001 | TENAILLON | FRANCOIS AUGUSTE ADOLPHE | APP 117 19 RUE DES DOMELIERS | 60200 | COMPIEGNE |
| 80701000AB0039 | MARTEL | - | 12 RUE DU CHATEAU | 80200 | FEUILLERES |
| 80701000ABDP41 | DEPARTEMENT DE LA SOMME | - | 43 RUE DE LA REPUBLIQUE | 80000 | AMIENS |
| 80701000ABDP42 | COMMUNE ST CHRIST BRIOST | - | 2 Rue de l'Église | 80200 | ST CHRIST BRIOST |
| 80701000ZH0016 | SOCIETE D'AMENAGEMENT FONCIER ET D'ETABLISSEMENT RURAL HAUTS | - | CS30725 10 RUE DES L ILE MYSTERIEUSE | 80440 | BOVES |
| 80701000ZH0040 | SOCIETE D'AMENAGEMENT FONCIER ET D'ETABLISSEMENT RURAL HAUTS | - | CS30725 10 RUE DES L ILE MYSTERIEUSE | 80440 | BOVES |
| 80701000ZHDP10 | COMMUNE ST CHRIST BRIOST | - | 2 Rue de l'Église | 80200 | ST CHRIST BRIOST |
| 80701000ZHDP87 | COMMUNE ST CHRIST BRIOST | - | 2 Rue de l'Église | 80200 | ST CHRIST BRIOST |
| 80701000ZI0009 | ENDERS | CATHERINE MARGUERITE MADELEINE | 8 RUE DES DAMES AUGUSTINES | 92200 | NEUILLY SUR SEINE |
| 80701000ZIDP11 | DEPARTEMENT DE LA SOMME | - | 43 RUE DE LA REPUBLIQUE | 80000 | AMIENS |
| 80701000ZK00003 | SOCIETE NATIONALE SNCF | - | CS 20012 9 RUE JEAN PHILIPPE RAMEAU | 93200 | SAINT DENIS |
| 80701000ZK0003 | SOCIETE NATIONALE SNCF | - | CS 20012 9 RUE JEAN PHILIPPE RAMEAU | 93200 | SAINT DENIS |

| | | | | | |
|----------------|----------------------------------|---------------------------------|---|-------|------------------------|
| 80801000AH0001 | MARTEL | JACQUES ALBERT RAYMOND | 37 RUE DE MAISMONT | 80200 | PERONNE |
| 80801000AH0003 | GONNET | APOLLINE LUCIE SIMONE BERTHE | RDC 5 74 RUE LEMERCHIER | 80000 | AMIENS |
| 80801000AH0005 | SOCIETE NATIONALE SNCF | - | CS 20012 9 RUE JEAN PHILIPPE RAMEAU | 93200 | SAINT DENIS |
| 80801000AH0057 | GONNET | APOLLINE LUCIE SIMONE BERTHE | RDC 5 74 RUE LEMERCHIER | 80000 | AMIENS |
| 80801000AH0059 | GONNET | APOLLINE LUCIE SIMONE BERTHE | RDC 5 74 RUE LEMERCHIER | 80000 | AMIENS |
| 80801000AH0060 | GONNET | APOLLINE LUCIE SIMONE BERTHE | RDC 5 74 RUE LEMERCHIER | 80000 | AMIENS |
| 80801000AH0062 | NORIAP | - | BP 222 22 BD MICHEL STROGOFF | 80440 | BOVES |
| 80801000AH0064 | GONNET | APOLLINE LUCIE SIMONE BERTHE | RDC 5 74 RUE LEMERCHIER | 80000 | AMIENS |
| 80801000AH0078 | GONNET | APOLLINE LUCIE SIMONE BERTHE | RDC 5 74 RUE LEMERCHIER | 80000 | AMIENS |
| 80801000AH0079 | GONNET | APOLLINE LUCIE SIMONE BERTHE | RDC 5 74 RUE LEMERCHIER | 80000 | AMIENS |
| 80801000AH0081 | GONNET | APOLLINE LUCIE SIMONE BERTHE | RDC 5 74 RUE LEMERCHIER | 80000 | AMIENS |
| 80801000AH0082 | GONNET | APOLLINE LUCIE SIMONE BERTHE | RDC 5 74 RUE LEMERCHIER | 80000 | AMIENS |
| 80801000AH0084 | GONNET | APOLLINE LUCIE SIMONE BERTHE | RDC 5 74 RUE LEMERCHIER | 80000 | AMIENS |
| 80801000AH0086 | GONNET | APOLLINE LUCIE SIMONE BERTHE | RDC 5 74 RUE LEMERCHIER | 80000 | AMIENS |
| 80801000AHDP05 | DEPARTEMENT DE LA SOMME | - | 43 RUE DE LA REPUBLIQUE | 80000 | AMIENS |
| 80801000ZD0012 | MARTEL | - | 12 RUE DU CHATEAU | 80200 | FEUILLERES |
| 80801000ZDDP07 | DEPARTEMENT DE LA SOMME | - | 43 RUE DE LA REPUBLIQUE | 80000 | AMIENS |
| 80801000ZE0027 | COMMUNE DE VILLERS CARBONNEL | - | MAIRIE | 80200 | VILLERS-CARBONNEL |
| 80801000ZE0028 | MARTEL | - | 12 RUE DU CHATEAU | 80200 | FEUILLERES |
| 80801000ZE0035 | GRENET | PAULE MARIE LOUISE | 37 RUE DE MAISMONT | 80200 | PERONNE |
| 80801000ZE0036 | MARTEL | - | 12 RUE DU CHATEAU | 80200 | FEUILLERES |
| 80801000ZEDP09 | DEPARTEMENT DE LA SOMME | - | 43 RUE DE LA REPUBLIQUE | 80000 | AMIENS |
| 80298000ZK0011 | CHEUTET | MAURICE ALFRED ETIENNE | SAINT MARTIN DU VIVIER 761 RUE DE LA SENTE AUX BOEUF | 76160 | SAINT-MARTIN-DU-VIVIER |
| 80298000ZK0012 | CHEUTET | VICTOIRE | 20 RUE DE PERONNE | 62124 | YTRES |
| 80298000ZK0013 | THERY | DOMINIQUE MARIE THERESE | 11 RUE DU PAVE | 80360 | FINS |
| 80017000ZCDP02 | COMMUNE ALLAINES | | 17 Grande Rue | 80200 | ALLAINES |
| 801150000FDP07 | COMMUNE BOUCHAVESNES- BERGEN | | 19 rue du 67e-Régiment-d'Infanterie | 80200 | BOUCHAVESNES BERGEN |
| 80115000ZCDP06 | COMMUNE BOUCHAVESNES- BERGEN | | 19 rue du 67e-Régiment-d'Infanterie | 80200 | BOUCHAVESNES BERGEN |
| 80275000ZADP09 | COMMUNE EQUANCOURT | | 1 Grande Rue | 80360 | EQUANCOURT |
| 802980000XDP12 | COMMUNE ETRICOURT- MANANCOURT | | 3 Rue de Péronne | 80360 | ETRICOURT MANANCOURT |

| | | | | | |
|----------------|----------------------------------|------------------------------|-------------------------|-------|----------------------|
| 802980000XDP14 | COMMUNE ETRICOURT- MANANCOURT | | 3 Rue de Péronne | 80360 | ETRICOURT MANANCOURT |
| 802980000XDP15 | COMMUNE ETRICOURT- MANANCOURT | | 3 Rue de Péronne | 80360 | ETRICOURT MANANCOURT |
| 802980000XDP34 | DEPARTEMENT DE LA SOMME | | 43 RUE DE LA REPUBLIQUE | 80000 | AMIENS |
| 80298000AHDP35 | DEPARTEMENT DE LA SOMME | | 43 RUE DE LA REPUBLIQUE | 80000 | AMIENS |
| 80298000ZADP20 | COMMUNE ETRICOURT- MANANCOURT | | 3 Rue de Péronne | 80360 | ETRICOURT MANANCOURT |
| 80298000ZADP31 | DEPARTEMENT DE LA SOMME | | 43 RUE DE LA REPUBLIQUE | 80000 | AMIENS |
| 80298000ZHDP10 | COMMUNE ETRICOURT- MANANCOURT | | 3 Rue de Péronne | 80360 | ETRICOURT MANANCOURT |
| 80298000ZHDP33 | DEPARTEMENT DE LA SOMME | | 43 RUE DE LA REPUBLIQUE | 80000 | AMIENS |
| 80298000ZKDP16 | COMMUNE ETRICOURT- MANANCOURT | | 3 Rue de Péronne | 80360 | ETRICOURT MANANCOURT |
| 80298000ZKDP17 | COMMUNE ETRICOURT- MANANCOURT | | 3 Rue de Péronne | 80360 | ETRICOURT MANANCOURT |
| 80298000ZMDP11 | COMMUNE ETRICOURT- MANANCOURT | | 3 Rue de Péronne | 80360 | ETRICOURT MANANCOURT |
| 80298000ZMDP19 | COMMUNE ETRICOURT- MANANCOURT | | 3 Rue de Péronne | 80360 | ETRICOURT MANANCOURT |
| 805520000PDP25 | COMMUNE MOISLAINS | | 17 Rue d'Evreux | 80200 | MOISLAINS |
| 805520000RDP28 | COMMUNE MOISLAINS | | 17 Rue d'Evreux | 80200 | MOISLAINS |
| 805520000SDP29 | DEPARTEMENT DE LA SOMME | | 43 RUE DE LA REPUBLIQUE | 80000 | AMIENS |
| 805520000XDP26 | COMMUNE MOISLAINS | | 17 Rue d'Evreux | 80200 | MOISLAINS |
| 80017000ZDDP26 | COMMUNE ALLAINES | | 17 Grande Rue | 80200 | ALLAINES |
| 805520000QDP48 | COMMUNE MOISLAINS | | 17 Rue d'Evreux | 80200 | MOISLAINS |
| 805520000TDP17 | COMMUNE MOISLAINS | | 17 Rue d'Evreux | 80200 | MOISLAINS |
| 805520000XDP18 | COMMUNE MOISLAINS | | 17 Rue d'Evreux | 80200 | MOISLAINS |
| 805520000SDP36 | DEPARTEMENT DE LA SOMME | | 43 RUE DE LA REPUBLIQUE | 80000 | AMIENS |
| 80017000ZB0030 | WANEGUE | MARC MAURICE | 21 RUE DES VIGNES | 80200 | PERONNE |
| 80017000ZD0023 | FATOUX | JEAN-MARIE RAYMOND ROBERT | 3 RUE DU PONT DEBRAY | 80200 | ALLAINES |
| 80017000ZD0042 | GILMET | AUDE MONIQUE | 9 RUE DE BOUCHAVESNES | 80200 | ALLAINES |
| 80017000ZD0047 | GILMET | AUDE MONIQUE | 9 RUE DE BOUCHAVESNES | 80200 | ALLAINES |
| 80017000ZD0048 | MATHIEU | BRIGITTE LEA NELLY | 7 RUE DE BOUCHAVESNES | 80200 | ALLAINES |
| 80017000ZD0048 | STEF | CHRISTIAN | 7 RUE DE BOUCHAVESNES | 80200 | ALLAINES |
| 801150000A0052 | SCHRYVE | PHILIPPE JOSEPH | 107 RUE DE ROUBAIX | 59420 | MOUVAUX |
| 801150000A0052 | SCHRYVE | SOPHIE ANDREE MARIE | 74 RUE DU CATELET | 62650 | BOURTHES |
| 801150000F0060 | WILLEMS | ERIC DANIEL | 20 RUE DU HUIT MAI 1945 | 80340 | CAPPY |
| 801150000F0066 | WILLEMS | ERIC DANIEL | 20 RUE DU HUIT MAI 1945 | 80340 | CAPPY |
| 80199000ZK0020 | COUBRONNE | FLORENCE JACKIE FRANCOISE | 22 ALL DU PIC VERT | 33160 | SAINT AUBIN DE MEDOC |
| 80199000ZK0020 | COUBRONNE | MICHEL JEAN PIERRE | 274 RUE DE LILLE | 59223 | RONCQ |
| 80199000ZK0020 | COUBRONNE | MURIEL SOPHIE SIMONE | 4 RUE PASTEUR | 13260 | CASSIS |

| | | | | | |
|----------------|-----------------------------------|--------------------------------------|--|-------|----------------------|
| 80199000ZK0020 | COUBRONNE | STEPHANIE MARIE DENISE | 55 AV SAINT JEROME | 13100 | AIX EN PROVENCE |
| 80199000ZK0020 | COUBRONNE | SYLVIE | 25 RUE JEANNE D ARC | 94160 | SAINT MANDE |
| 80298000AH0075 | BRANDICOURT | FRANCOIS XAVIER JEAN LOUIS | 28 GR GRANDE RUE | 80360 | COMBLES |
| 80298000AH0075 | BRANDICOURT | JEAN LOUIS LEON | 1B RUE DE L EGLISE | 62124 | RUYAULCOURT |
| 80298000ZH0035 | COMMUNE D'ETRICOURT MANANCOURT | | MAIRIE | 80360 | ETRICOURT-MANANCOURT |
| 805520000T0032 | LEGUILLIER | NICOLE MARIE GILBERTE | 25 RUE LEON RECOPE | 80122 | HEUDICOURT |
| 805520000T0032 | SEGAERT | PHILIPPE GILBERT EMILE | 14 RUE DE LA CHAUSSEE BRUNEHAUT | 80122 | HEUDICOURT |
| 805520000T0033 | MASCRE | PIERRE GERARD | 33 AV DE LA REPUBLIQUE | 80200 | PERONNE |
| 805520000T0033 | VANNOOTE | ROSANE ELISABETH MARIE | 33 AV DE LA REPUBLIQUE | 80200 | PERONNE |
| 805520000T0034 | LERAT | EVELYNE SIMONE ODETTE | 3 GR GRANDE RUE | 80360 | ETRICOURT-MANANCOURT |
| 805520000T0034 | VAN BRABANT | FREDERIC GEORGES GASTON | 3 GR GRANDE RUE | 80360 | ETRICOURT-MANANCOURT |
| 805520000T0035 | LERAT | EVELYNE SIMONE ODETTE | 3 GR GRANDE RUE | 80360 | ETRICOURT-MANANCOURT |
| 805520000T0035 | VAN BRABANT | FREDERIC GEORGES GASTON | 3 GR GRANDE RUE | 80360 | ETRICOURT-MANANCOURT |
| 805520000T0036 | COUBRONNE | FLORENCE JACKIE FRANCOISE | 22 ALL DU PIC VERT | 33160 | SAINT AUBIN DE MEDOC |
| 805520000T0036 | COUBRONNE | MICHEL JEAN PIERRE | 274 RUE DE LILLE | 59223 | RONCQ |
| 805520000T0036 | COUBRONNE | MURIEL SOPHIE SIMONE | 4 RUE PASTEUR | 13260 | CASSIS |
| 805520000T0036 | COUBRONNE | STEPHANIE MARIE DENISE | 55 AV SAINT JEROME | 13100 | AIX EN PROVENCE |
| 805520000T0036 | COUBRONNE | SYLVIE | 25 RUE JEANNE D ARC | 94160 | SAINT MANDE |
| 805520000T0046 | RAOULT | JEAN-CLAUDE | 7 RUE DE LA DESSOUS | 80240 | NURLU |
| 805520000T0047 | GOUBET | CATHERINE NICOLE | 2 RUE DE LA FONTAINE ST DENIS | 60140 | MOGNEVILLE |
| 805520000T0047 | RAOULT | NICOLE THERESE | 14 RUE DU PAVE | 80360 | FINS |
| 805520000T0048 | BAUDELLOT | MARIE-THERESE RENEE | 7 RUE DE LA DESSOUS | 80240 | NURLU |
| 805520000T0048 | RAOULT | JEAN-CLAUDE | 7 RUE DE LA DESSOUS | 80240 | NURLU |
| 805520000T0049 | GOUBET | CATHERINE NICOLE | 2 RUE DE LA FONTAINE ST DENIS | 60140 | MOGNEVILLE |
| 805520000T0049 | RAOULT | NICOLE THERESE | 14 RUE DU PAVE | 80360 | FINS |
| 805520000T0055 | COQUART | HUBERT EDGAR CONRAD LOUIS | 46 RTE NATIONALE | 80240 | NURLU |
| 805520000T0056 | GOUBET | CATHERINE NICOLE | 2 RUE DE LA FONTAINE ST DENIS | 60140 | MOGNEVILLE |
| 805520000T0056 | RAOULT | NICOLE THERESE | 14 RUE DU PAVE | 80360 | FINS |
| 805520000T0058 | HOCQUET | THERESE MAURICETTE | FOYER LOGEMENT 1 RUE DENISE VIENNET | 25800 | VALDAHON |
| 805520000T0059 | LERICHE | MARIE THERESE | 2 RUE DE SAILLY | 80200 | MOISLAINS |
| 805520000T0059 | TERNISIEN | ANNE-MARIE EMMA YVONNE | 62 RUE VERTE | 80200 | MOISLAINS |
| 805520000T0059 | TERNISIEN | GENEVIEVE EMMA ANNA | 20 RUE GABRIEL PERI | 92250 | LA GARENNE COLOMBES |
| 805520000T0059 | TERNISIEN | MICHELE REINE CLAIRE | 47 RUE DE MIRAUMONT | 62450 | LIGNY-THILLOY |
| 805520000T0121 | GOUBET | CATHERINE NICOLE | 2 RUE DE LA FONTAINE ST DENIS | 60140 | MOGNEVILLE |
| 805520000T0121 | RAOULT | NICOLE THERESE | 14 RUE DU PAVE | 80360 | FINS |
| 805520000X0085 | ETEVE | FRANCK PAUL PIERRE | 55 RUE JEAN JAURES | 2100 | SAINT QUENTIN |
| 805520000X0085 | OPSOMMER | VIRGINIE DANIELLE MICHELLE | 55 RUE JEAN JAURES | 2100 | SAINT QUENTIN |
| 805520000X0137 | HENNE | BRIGITTE BERTHE MARIE | 4 CHE DE PEGOMAS 4 LOT LA CRX DE PAQUES | 13210 | ST REMY DE PROVENCE |
| 805520000X0137 | RAINGEVAL | SUZANNE HENRIETTE | 15 RUE VERTE | 80200 | MOISLAINS |
| 805520000X0141 | CARPENTIER | CHRISTIAN ANDRE GUY | 20 RUE LEON VERRIER | 80200 | MOISLAINS |
| 805520000X0143 | FOURRIERE | MARIE-THERESE LEA HENRIETTE ALICE | 13 RUE VERTE | 80200 | MOISLAINS |
| 805520000X0143 | LENGLET | MARIE-JOSE MAURICETTE THERESE | 2 RUE DE DOUILLY | 80400 | SANCOURT |

| | | | | | |
|----------------|---|-------------------------------|---|-------|--|
| 805520000X0144 | MUSA | PATRICK JEAN CLAUDE | DEMENAGEMENT LE 29 12 2014 8 RUE HOCQUET | 80240 | NURLU |
| 805520000X0147 | MASCRE | PIERRE GERARD | 33 AV DE LA REPUBLIQUE | 80200 | PERONNE |
| 805520000X0171 | OUBRY | REGINE REINE FRANCINE | LA VACQUERIE 14 RUE VERTE | 59231 | VILLERS-PLOUICH |
| 805520000X0275 | ETEVE | FRANCK PAUL PIERRE | 55 RUE JEAN JAURES | 2100 | SAINT QUENTIN |
| 805520000X0275 | OPSOMMER | VIRGINIE DANIELLE MICHELLE | 55 RUE JEAN JAURES | 2100 | SAINT QUENTIN |
| 80017000ZB0030 | WANEGUE | MARC MAURICE | 21 RUE DES VIGNES | 80200 | PERONNE |
| 80017000ZC0010 | SOCIETE D'AMENAGEMENT FONCIER ET D'ETABLISSEMENT RURAL HAUTS | | CS | 30725 | 10 RUE DE L ILE MYSTERIEUSE 80440 BOVES |
| 80017000ZC0011 | SOCIETE D'AMENAGEMENT FONCIER ET D'ETABLISSEMENT RURAL HAUTS | | CS | 30725 | 10 RUE DE L ILE MYSTERIEUSE 80440 BOVES |
| 80017000ZC0012 | DEBRAY | YVES GUSTAVE HENRI | 2 RUE DU HAUT RIEZ | 80200 | ALLAINES |
| 80017000ZC0013 | DEBRAY | YVES GUSTAVE HENRI | 2 RUE DU HAUT RIEZ | 80200 | ALLAINES |
| 80017000ZC0027 | SOCIETE D'AMENAGEMENT FONCIER ET D'ETABLISSEMENT RURAL HAUTS | | CS | 30725 | 10 RUE DE L ILE MYSTERIEUSE 80440 BOVES |
| 80017000ZC0028 | SOCIETE D'AMENAGEMENT FONCIER ET D'ETABLISSEMENT RURAL HAUTS | | CS | 30725 | 10 RUE DE L ILE MYSTERIEUSE 80440 BOVES |
| 80017000ZC0029 | ASSOC FONCIERE REMEMBREMENT D'ALLAINES | | MAIRIE | 80200 | ALLAINES |
| 80017000ZC0032 | ASSOC FONCIERE REMEMBREMENT D'ALLAINES | | MAIRIE | 80200 | ALLAINES |
| 80017000ZC0033 | HOCHART | LAURENCE MICHELE | 17 RUE DU BOUT DE VILLE | 80200 | ALLAINES |
| 80017000ZC0033 | TRUQUIN | JACQUELINE MARIE CECILE | 14 RUE DU PONT DEBRAY | 80200 | ALLAINES |
| 80017000ZC0038 | DEBRAY | YVES GUSTAVE HENRI | 2 RUE DU HAUT RIEZ | 80200 | ALLAINES |
| 80017000ZC0039 | DEBRAY | YVES GUSTAVE HENRI | 2 RUE DU HAUT RIEZ | 80200 | ALLAINES |
| 80017000ZK0010 | SOCIETE D'AMENAGEMENT FONCIER ET D'ETABLISSEMENT RURAL HAUTS | | CS | 30725 | 10 RUE DE L ILE MYSTERIEUSE 80440 BOVES |
| 801150000A0052 | SCHRYVE | PHILIPPE JOSEPH | 107 RUE DE ROUBAIX | 59420 | MOUVAUX |
| 801150000A0052 | SCHRYVE | SOPHIE ANDREE MARIE | 74 RUE DU CATELET | 62650 | BOURTHES |
| 801150000A0073 | BOINET | MICHELINE LOUISE HELENE | 5 PL DE LA REPUBLIQUE | 80800 | CORBIE |
| 801150000F0009 | SOCIETE D'AMENAGEMENT FONCIER ET D'ETABLISSEMENT RURAL HAUTS | | CS | 30725 | 10 RUE DE L ILE MYSTERIEUSE 80440 BOVES |
| 801150000F0010 | LECOCQ | JACKY RENE LOUIS | 13 CHE DE LA MAURESSE | 80300 | MEULTE |
| 801150000F0010 | LECOCQ | JEAN-MARIE GEORGES ANATOLE | 49 RUE VERLAINE | 80300 | ALBERT |
| 801150000F0060 | WILLEMS | ERIC DANIEL | 20 RUE DU HUIT MAI 1945 | 80340 | CAPPY |
| 801150000F0065 | LECOCQ | JACKY RENE LOUIS | 13 CHE DE LA MAURESSE | 80300 | MEULTE |
| 801150000F0065 | LECOCQ | JEAN-MARIE GEORGES ANATOLE | 49 RUE VERLAINE | 80300 | ALBERT |
| 801150000F0066 | WILLEMS | ERIC DANIEL | 20 RUE DU HUIT MAI 1945 | 80340 | CAPPY |
| 80115000ZC0001 | DEBRAY | YVES GUSTAVE HENRI | 2 RUE DU HAUT RIEZ | 80200 | ALLAINES |
| 80115000ZC0005 | BOINET | MICHELINE LOUISE HELENE | 5 PL DE LA REPUBLIQUE | 80800 | CORBIE |
| 80115000ZC0006 | CTRE COM ACTION SOCIALE D'ALLAINES | | MAIRIE 3 GR GRANDE RUE | 80200 | ALLAINES |
| 80115000ZC0007 | BOULNOIS | ANDRE ROBERT RENE | 4 RUE DE L ERMITAGE | 80100 | ABBEVILLE |
| 80115000ZC0007 | LARDE | MARIE ANNICK THERESE | 4 RUE DE L ERMITAGE | 80100 | ABBEVILLE |

| | | | | | |
|----------------|---|--|---|-------|--|
| 80115000ZC0008 | BERTH | STEPHANE LOUIS LUCIEN | 33 RUE DE LA LIBERATION | 80240 | ROISEL |
| 80115000ZC0011 | DAMIENS | ROLANDE GEORGETTE | AYANT DROIT MADAME LE MAITRE C 30 RUE DES RABATS | 92160 | ANTONY |
| 80115000ZC0012 | BERTH | STEPHANE LOUIS LUCIEN | 33 RUE DE LA LIBERATION | 80240 | ROISEL |
| 80199000ZK0020 | COUBRONNE | FLORENCE JACKIE FRANCOISE | 22 ALL DU PIC VERT | 33160 | SAINT AUBIN DE MEDOC |
| 80199000ZK0020 | COUBRONNE | MICHEL JEAN PIERRE | 274 RUE DE LILLE | 59223 | RONCQ |
| 80199000ZK0020 | COUBRONNE | MURIEL SOPHIE SIMONE | 4 RUE PASTEUR | 13260 | CASSIS |
| 80199000ZK0020 | COUBRONNE | STEPHANIE MARIE DENISE | 55 AV SAINT JEROME | 13100 | AIX EN PROVENCE |
| 80199000ZK0020 | COUBRONNE | SYLVIE | 25 RUE JEANNE D ARC | 94160 | SAINT MANDE |
| 805520000P0124 | MASCRE | PIERRE GERARD | 33 AV DE LA REPUBLIQUE | 80200 | PERONNE |
| 805520000P0125 | MASCRE | PIERRE GERARD | 33 AV DE LA REPUBLIQUE | 80200 | PERONNE |
| 805520000Q0088 | BAUDELLOT | CHRISTIAN GUY | JARDINS DE CIMIEZ BAT 1 5 AV MICHEL DE CIMIEZ | 6000 | NICE |
| 805520000Q0088 | BOUCHEZ | JOSEPH FRANCOIS HENRI | 44 FG DE BRETAGNE | 80200 | PERONNE |
| 805520000Q0088 | BUISSON | LYDIA | PAR M BAUDELLOT CHRISTIAN 17 AV CARAVADOSSI | 6000 | NICE |
| 805520000Q0089 | SOCIETE D'AMENAGEMENT FONCIER ET D'ETABLISSEMENT RURAL HAUTS | | CS | 30725 | 10 RUE DE L ILE MYSTERIEUSE 80440 BOVES |
| 805520000Q0092 | CARPENTIER | JEAN-PIERRE GEORGES MARCEAU | 3 RLE DE L EGLISE | 80200 | MOISLAINS |
| 805520000Q0092 | PASQUIER | JACQUELINE MARGUERITE CHARLOTTE | 3 RLE DE L EGLISE | 80200 | MOISLAINS |
| 805520000Q0093 | CARPENTIER | JEAN-PIERRE GEORGES MARCEAU | 3 RLE DE L EGLISE | 80200 | MOISLAINS |
| 805520000Q0093 | PASQUIER | JACQUELINE MARGUERITE CHARLOTTE | 3 RLE DE L EGLISE | 80200 | MOISLAINS |
| 805520000Q0094 | CARPENTIER | JEAN-PIERRE GEORGES MARCEAU | 3 RLE DE L EGLISE | 80200 | MOISLAINS |
| 805520000Q0094 | PASQUIER | JACQUELINE MARGUERITE CHARLOTTE | 3 RLE DE L EGLISE | 80200 | MOISLAINS |
| 805520000Q0104 | DE BRANDT | GABRIELLE MARIE ANTOINETTE | 9 RUE D ALENCON | 75015 | PARIS |
| 805520000Q0105 | AURIOL | JOSETTE MARIE THERESE LUOISE BLANCHE | | 80240 | TINCOURT-BOUCLY |
| 805520000Q0106 | CARPENTIER | JEAN-PIERRE GEORGES MARCEAU | 3 RLE DE L EGLISE | 80200 | MOISLAINS |
| 805520000Q0106 | PASQUIER | JACQUELINE MARGUERITE CHARLOTTE | 3 RLE DE L EGLISE | 80200 | MOISLAINS |
| 805520000Q0106 | PASQUIER | JACQUELINE MARGUERITE CHARLOTTE | 3 RLE DE L EGLISE | 80200 | MOISLAINS |
| 805520000Q0107 | SOCIETE D'AMENAGEMENT FONCIER ET D'ETABLISSEMENT RURAL HAUTS | | CS | 30725 | 10 RUE DE L ILE MYSTERIEUSE 80440 BOVES |
| 805520000Q0108 | CORBEAUX | MICHEL CHARLES MARIUS | 6 RUE DE MONTCALM | 80090 | AMIENS |
| 805520000Q0108 | CORBEAUX | NICOLE HELENE GERMAINE | 7B RUE DU HAUT DU RIEZ | 80200 | MOISLAINS |
| 805520000Q0108 | MARCHAND | CLAIRE EMELIE MARIE | 6 RUE D EVREUX | 80200 | MOISLAINS |
| 805520000Q0109 | MASCRE | PIERRE GERARD | 33 AV DE LA REPUBLIQUE | 80200 | PERONNE |
| 805520000Q0109 | VANNOOTE | ROSANE ELISABETH MARIE | 33 AV DE LA REPUBLIQUE | 80200 | PERONNE |
| 805520000Q0110 | MORIENVALLE | MARIE THERESE MARGUERITE AUGUSTA MARTHE | PAR ME BROOD 4 RUE DU BLANC MOUTON | 80200 | PERONNE |
| 805520000Q0111 | MASCRE | PIERRE GERARD | 33 AV DE LA REPUBLIQUE | 80200 | PERONNE |

| | | | | | |
|----------------|----------------------|--|------------------------------------|-------|------------------|
| 805520000Q0111 | VANNOOTE | ROSANE ELISABETH MARIE | 33 AV DE LA REPUBLIQUE | 80200 | PERONNE |
| 805520000Q0112 | BOULNOIS | ANDRE ROBERT RENE | 4 RUE DE L ERMITAGE | 80100 | ABBEVILLE |
| 805520000Q0168 | CARPENTIER | PATRICK JEAN-MARIE | 45 AV DE LA REPUBLIQUE | 80200 | PERONNE |
| 805520000Q0168 | HELAINÉ | DOROTHEE CLOTILDE ADRIENNE | 45 AV DE LA REPUBLIQUE | 80200 | PERONNE |
| 805520000Q0173 | CORBEAUX | MICHEL CHARLES MARIUS | 6 RUE DE MONTCALM | 80090 | AMIENS |
| 805520000Q0173 | CORBEAUX | NICOLE HELENE GERMAINE | 7B RUE DU HAUT DU RIEZ | 80200 | MOISLAINS |
| 805520000Q0173 | MARCHAND | CLAIRE EMELIE MARIE | 6 RUE D EVREUX | 80200 | MOISLAINS |
| 805520000Q0174 | CORBEAUX | MARINETTE GERMAINE GABRIELLE | 15 RUE LEON VERRIER | 80200 | MOISLAINS |
| 805520000Q0182 | CARPENTIER | JEAN-PIERRE GEORGES MARCEAU | 3 RLE DE L EGLISE | 80200 | MOISLAINS |
| 805520000Q0187 | MASCRE | PIERRE GERARD | 33 AV DE LA REPUBLIQUE | 80200 | PERONNE |
| 805520000Q0187 | MASCRE | PIERRE GERARD | 33 AV DE LA REPUBLIQUE | 80200 | PERONNE |
| 805520000Q0189 | CARPENTIER | PATRICK JEAN-MARIE | 45 AV DE LA REPUBLIQUE | 80200 | PERONNE |
| 805520000Q0189 | CARPENTIER | PATRICK JEAN-MARIE | 45 AV DE LA REPUBLIQUE | 80200 | PERONNE |
| 805520000Q0189 | HELAINÉ | DOROTHEE CLOTILDE ADRIENNE | 45 AV DE LA REPUBLIQUE | 80200 | PERONNE |
| 805520000R0038 | OUBRY | FRANCIS NESTOR EDMOND | 1 RUE CORBEAUX | 80200 | MOISLAINS |
| 805520000R0038 | TAVERNIER | MONIQUE MARIE THERESE | 1 RUE CORBEAUX | 80200 | MOISLAINS |
| 805520000R0039 | MORIENVILLE | MARIE THERESE MARGUERITE AUGUSTA MARTHE | PAR ME BROOD 4 RUE DU BLANC MOUTON | 80200 | PERONNE |
| 805520000R0043 | COMMUNE DE MOISLAINS | | MAIRIE RUE D EVREUX | 80200 | MOISLAINS |
| 805520000R0115 | SORET | PIERRE JEAN | 8EME ETAGE 19 AV AUGUSTE RENOIR | 78160 | MARLY-LE-ROI |
| 805520000X0085 | ETEVE | FRANCK PAUL PIERRE | 55 RUE JEAN JAURES | 2100 | SAINT QUENTIN |
| 805520000X0085 | OPSOMMER | VIRGINIE DANIELLE MICHELLE | 55 RUE JEAN JAURES | 2100 | SAINT QUENTIN |
| 805520000X0090 | LEJEUNE | MARC FRANCOIS PASCAL | 32 RUE DU BAS DU RIEZ | 80200 | MOISLAINS |
| 805520000X0090 | LEJEUNE | NICOLE | 9 ALL DELACROIX | 95270 | BELLOY-EN-FRANCE |
| 805520000X0090 | LEJEUNE | PHILIPPE DANIEL MICHEL | 3 RUE DE LA TORTILLE | 80200 | PERONNE |
| 805520000X0150 | OUBRY | SOPHIE IRENE REINE | 2 RUE VERTE 2 RUE VERTE | 80200 | MOISLAINS |
| 805520000X0151 | COLOMBIER | WILLIAM ERNEST HENRI | 6 RUE PAUL LASSALLE | 80200 | MOISLAINS |
| 805520000X0164 | BAUDRY | SERGE EMILE LEONCE | 31 RUE VERTE | 80200 | MOISLAINS |
| 805520000X0165 | OUBRY | REGINE REINE FRANCINE | LA VACQUERIE 14 RUE VERTE | 59231 | VILLERS-POUICH |
| 805520000X0222 | BELLEMEANT | GILLES FERNAND LOUIS | 22 RTE NATIONALE | 80240 | NURLU |
| 805520000X0253 | LACROIX | GENEVIEVE JACQUELINE | 3 RUE DE MANANCOURT | 80200 | MOISLAINS |
| 805520000X0253 | LEVESQUE | LIONEL CLAUDE | 3 RUE DE MANANCOURT | 80200 | MOISLAINS |
| 805520000X0257 | DERANCOURT | YVES ALBERT LOUIS | AGRICULTEUR 35 RUE NATIONALE | 62116 | AYETTE |
| 805520000X0257 | VAREE | FABIENNE JEANNE BERTHE JOSEPE | 35 RUE NATIONALE | 62116 | AYETTE |
| 805520000X0257 | VAREE | FABRICE JULIEN EMILE JOSEPH | 70 RUE DU MOULIN | 62116 | BUCQUOY |
| 805520000X0274 | ETEVE | FRANCK PAUL PIERRE | 55 RUE JEAN JAURES | 2100 | SAINT QUENTIN |
| 805520000X0274 | OPSOMMER | VIRGINIE DANIELLE MICHELLE | 55 RUE JEAN JAURES | 2100 | SAINT QUENTIN |
| 805520000X0275 | ETEVE | FRANCK PAUL PIERRE | 55 RUE JEAN JAURES | 2100 | SAINT QUENTIN |
| 805520000X0275 | OPSOMMER | VIRGINIE DANIELLE MICHELLE | 55 RUE JEAN JAURES | 2100 | SAINT QUENTIN |
| 805520000X0278 | LEJEUNE | ANDRE GILBERT GEORGES | 9B AV JULES FERRY | 59159 | MARCOING |
| 805520000X0278 | LEJEUNE | JEAN-MICHEL ANDRE GEORGES | 1 RUE DU CANAL | 80200 | MOISLAINS |
| 805520000X0281 | LEJEUNE | MARC FRANCOIS PASCAL | 32 RUE DU BAS DU RIEZ | 80200 | MOISLAINS |

| | | | | | |
|----------------|------------|-------------------------------|-----------------------------------|-------|-----------------------|
| 805520000X0281 | LEJEUNE | NICOLE | 9 ALL DELACROIX | 95270 | BELLOY-EN-FRANCE |
| 805520000X0281 | LEJEUNE | PHILIPPE DANIEL MICHEL | 3 RUE DE LA TORTILLE | 80200 | PERONNE |
| 805520000X0285 | LEJEUNE | MARC FRANCOIS PASCAL | 32 RUE DU BAS DU RIEZ | 80200 | MOISLAINS |
| 805520000X0285 | LEJEUNE | NICOLE | 9 ALL DELACROIX | 95270 | BELLOY-EN-FRANCE |
| 805520000X0285 | LEJEUNE | PHILIPPE DANIEL MICHEL | 3 RUE DE LA TORTILLE | 80200 | PERONNE |
| 805520000X0286 | LEJEUNE | MARC FRANCOIS PASCAL | 32 RUE DU BAS DU RIEZ | 80200 | MOISLAINS |
| 805520000X0286 | LEJEUNE | NICOLE | 9 ALL DELACROIX | 95270 | BELLOY-EN-FRANCE |
| 805520000X0286 | LEJEUNE | PHILIPPE DANIEL MICHEL | 3 RUE DE LA TORTILLE | 80200 | PERONNE |
| 805520000X0287 | LEJEUNE | MARC FRANCOIS PASCAL | 32 RUE DU BAS DU RIEZ | 80200 | MOISLAINS |
| 805520000X0287 | LEJEUNE | NICOLE | 9 ALL DELACROIX | 95270 | BELLOY-EN-FRANCE |
| 805520000X0287 | LEJEUNE | PHILIPPE DANIEL MICHEL | 3 RUE DE LA TORTILLE | 80200 | PERONNE |
| 805520000X0288 | LAGUILLIER | JOSIANE JEANNE | 15 RUE DES VIOLETTES | 80200 | PERONNE |
| 805520000X0288 | LEJEUNE | GEORGET ERNEST JOSEPH | EHPAD LE QUINCONCE C S | 90079 | RUE JEAN MERMOZ 80200 |
| 805520000X0289 | LEJEUNE | ANDRE GILBERT GEORGES | 9B AV JULES FERRY | 59159 | PERONNE |
| 805520000X0289 | LEJEUNE | JEAN-MICHEL ANDRE GEORGES | 1 RUE DU CANAL | 80200 | MARCOING |
| 805520000X0290 | LAGUILLIER | JOSIANE JEANNE | 15 RUE DES VIOLETTES | 80200 | MOISLAINS |
| 805520000X0290 | LEJEUNE | GEORGET ERNEST JOSEPH | EHPAD LE QUINCONCE C S | 90079 | PERONNE |
| 805520000X0291 | LEJEUNE | ANDRE GILBERT GEORGES | 9B AV JULES FERRY | 59159 | RUE JEAN MERMOZ 80200 |
| 805520000X0291 | LEJEUNE | JEAN-MICHEL ANDRE GEORGES | 1 RUE DU CANAL | 80200 | PERONNE |
| 805520000X0292 | LEJEUNE | ANDRE GILBERT GEORGES | 9B AV JULES FERRY | 59159 | MARCOING |
| 805520000X0292 | LEJEUNE | JEAN-MICHEL ANDRE GEORGES | 1 RUE DU CANAL | 80200 | MOISLAINS |
| 805520000X0293 | HELARD | AMELIE SIMONE MARIE | 25 RTE NATIONALE | 62580 | GAVRELLE |
| 805520000X0293 | LEJEUNE | BRIGITTE JOSIANE MARTINE | APT 2 9 RUE NICOLAS MASSELOT | 62218 | LOISON SOUS LENS |
| 805520000X0293 | LEJEUNE | CHRISTIAN DIDIER FLORENT | 22 RUE PAUL LASSALLE | 80200 | MOISLAINS |
| 805520000X0293 | LEJEUNE | CLAUDINE GEORGETTE SIMONE | 15 RUE DU BAS DU RIEZ | 80200 | MOISLAINS |
| 805520000X0293 | LEJEUNE | DIDIER JEAN GEORGES | LOGT 13 23B RUE MAURICE DEVILLERS | 80200 | PERONNE |
| 805520000X0293 | LEJEUNE | FLORENCE CLAUDINE BRIGITTE | 1 RTE DE NURLU | 80360 | ETRICOURT-MANANCOURT |
| 805520000X0293 | LEJEUNE | MARTINE CHARLOTTE JEANNE | 4 PL ALBERT PREJEAN | 62490 | VITRY EN ARTOIS |
| 805520000X0294 | HELARD | AMELIE SIMONE MARIE | 25 RTE NATIONALE | 62580 | GAVRELLE |
| 805520000X0294 | LEJEUNE | BRIGITTE JOSIANE MARTINE | APT 2 9 RUE NICOLAS MASSELOT | 62218 | LOISON SOUS LENS |
| 805520000X0294 | LEJEUNE | CHRISTIAN DIDIER FLORENT | 22 RUE PAUL LASSALLE | 80200 | MOISLAINS |
| 805520000X0294 | LEJEUNE | CLAUDINE GEORGETTE SIMONE | 15 RUE DU BAS DU RIEZ | 80200 | MOISLAINS |
| 805520000X0294 | LEJEUNE | DIDIER JEAN GEORGES | LOGT 13 23B RUE MAURICE DEVILLERS | 80200 | PERONNE |
| 805520000X0294 | LEJEUNE | FLORENCE CLAUDINE BRIGITTE | 1 RTE DE NURLU | 80360 | ETRICOURT-MANANCOURT |
| 805520000X0294 | LEJEUNE | MARTINE CHARLOTTE JEANNE | 4 PL ALBERT PREJEAN | 62490 | VITRY EN ARTOIS |
| 805520000X0295 | LEJEUNE | DANY ROSE CHARLOTTE | 9 RUE DE LA CHAPELLE | 80200 | MOISLAINS |
| 805520000X0295 | LEJEUNE | JEAN-FRANCOIS JACQUES DANY | 9 RUE RENE VAN DYCK | 80200 | MOISLAINS |
| 805520000X0295 | LEJEUNE | JEAN-JACQUES PIERRE HUBERT | 57 RUE DE PRAYON | 60000 | BEAUVAIS |
| 805520000X0295 | LEJEUNE | JEAN-PIERRE GEORGES GILBERT | 42 GR GRANDE RUE | 80200 | VILLERS-CARBONNEL |
| 805520000X0296 | LEJEUNE | DANY ROSE CHARLOTTE | 9 RUE DE LA CHAPELLE | 80200 | MOISLAINS |
| 805520000X0296 | LEJEUNE | JEAN-FRANCOIS JACQUES DANY | 9 RUE RENE VAN DYCK | 80200 | MOISLAINS |

| | | | | | |
|----------------|---|-------------------------------|--------------------------------|-------|--|
| 805520000X0296 | LEJEUNE | JEAN-JACQUES PIERRE HUBERT | 57 RUE DE PRAYON | 60000 | BEAUVAIS |
| 805520000X0296 | LEJEUNE | JEAN-PIERRE GEORGES GILBERT | 42 GR GRANDE RUE | 80200 | VILLERS-CARBONNEL |
| 805520000X0297 | LEJEUNE | CHRISTOPHE PASCAL MARIUS | 393 RUE DE L EGLISE | 60150 | COUDUN |
| 805520000X0297 | LEJEUNE | DANIEL HUBERT GEORGET | 4 PL DU RIEZ | 80360 | COMBLES |
| 805520000X0297 | LEJEUNE | PASCAL GEORGES FERNAND | 17 RUE DE LA FERME | 80360 | HEM-MONACU |
| 805520000X0297 | NORMAND | RENEE MARIE GILBERTE | 4 PL DU RIEZ | 80360 | COMBLES |
| 805520000X0298 | LEJEUNE | MARC FRANCOIS PASCAL | 32 RUE DU BAS DU RIEZ | 80200 | MOISLAINS |
| 805520000X0298 | LEJEUNE | NICOLE | 9 ALL DELACROIX | 95270 | BELLOY-EN-FRANCE |
| 805520000X0298 | LEJEUNE | PHILIPPE DANIEL MICHEL | 3 RUE DE LA TORTILLE | 80200 | PERONNE |
| 805520000X0299 | LAGUILLIER | JOSIANE JEANNE | 15 RUE DES VIOLETTES | 80200 | PERONNE |
| 805520000X0299 | LEJEUNE | GEORGET ERNEST JOSEPH | EHPAD LE QUINCONCE C S | 90079 | RUE JEAN MERMOZ 80200 |
| 805520000X0300 | LEJEUNE | ANDRE GILBERT GEORGES | 9B AV JULES FERRY | 59159 | PERONNE |
| 805520000X0300 | LEJEUNE | JEAN-MICHEL ANDRE GEORGES | 1 RUE DU CANAL | 80200 | MARCOING |
| 805520000X0302 | LEJEUNE | DANY ROSE CHARLOTTE | 9 RUE DE LA CHAPELLE | 80200 | MOISLAINS |
| 805520000X0302 | LEJEUNE | JEAN-FRANCOIS JACQUES DANY | 9 RUE RENE VAN DYCK | 80200 | MOISLAINS |
| 805520000X0302 | LEJEUNE | JEAN-JACQUES PIERRE HUBERT | 57 RUE DE PRAYON | 60000 | BEAUVAIS |
| 805520000X0302 | LEJEUNE | JEAN-PIERRE GEORGES GILBERT | 42 GR GRANDE RUE | 80200 | VILLERS-CARBONNEL |
| 805520000X0303 | LEJEUNE | CHRISTOPHE PASCAL MARIUS | 393 RUE DE L EGLISE | 60150 | COUDUN |
| 805520000X0303 | LEJEUNE | DANIEL HUBERT GEORGET | 4 PL DU RIEZ | 80360 | COMBLES |
| 805520000X0303 | LEJEUNE | PASCAL GEORGES FERNAND | 17 RUE DE LA FERME | 80360 | HEM-MONACU |
| 805520000X0303 | NORMAND | RENEE MARIE GILBERTE | 4 PL DU RIEZ | 80360 | COMBLES |
| 80275000ZA0017 | HENOCQUE | DENISE PASCALE | 7 RUE LOUIS PELLETIER | 76250 | DEVILLE-LES-ROUEN |
| 80275000ZA0017 | HENOCQUE | ODILE THERESE | LE GALLEY CH 3966 RECHY SUISSE | | |
| 80275000ZA0017 | HENOCQUE | FIDELINE MARIE-LOUISE | 2T RUE DES FRERES DAVION | 62450 | BAPAUME |
| 80275000ZA0029 | DOBREMETZ | ADELE CHARLOTTE | 4 RUE COTTEL | 80360 | EQUANCOURT |
| 802980000X0137 | BOINET | | 9 PROM REINE ASTRID | 6500 | MENTON |
| 802980000X0187 | SOCIETE D'AMENAGEMENT FONCIER ET D'ETABLISSEMENT RURAL HAUTS | | CS | 30725 | 10 RUE DE L ILE MYSTERIEUSE 80440 BOVES |
| 802980000X0203 | CARON | JACQUELINE JOSETTE | 49 RUE VERLAINE | 80300 | ALBERT |
| 802980000X0203 | LECOCQ | JACKY RENE LOUIS | 13 CHE DE LA MAURESSE | 80300 | MEULTE |
| 802980000X0203 | LECOCQ | JEAN-MARIE GEORGES ANATOLE | 49 RUE VERLAINE | 80300 | ALBERT |
| 802980000X0203 | MAILLARD | | 13 CHE DE LA MAURESSE | 80300 | MEULTE |
| 802980000X0204 | BOINET | | 9 PROM REINE ASTRID | 6500 | MENTON |
| 802980000X0207 | BOINET | | 9 PROM REINE ASTRID | 6500 | MENTON |
| 802980000X0208 | BOINET | | 9 PROM REINE ASTRID | 6500 | MENTON |
| 802980000X0264 | CARON | JACQUELINE JOSETTE | 49 RUE VERLAINE | 80300 | ALBERT |
| 802980000X0264 | LECOCQ | JACKY RENE LOUIS | 13 CHE DE LA MAURESSE | 80300 | MEULTE |
| 802980000X0264 | LECOCQ | JEAN-MARIE GEORGES ANATOLE | 49 RUE VERLAINE | 80300 | ALBERT |
| 802980000X0264 | MAILLARD | | 13 CHE DE LA MAURESSE | 80300 | MEULTE |
| 80298000AD0149 | DERCOURT | JEAN SEBASTIEN | 7 RUE D EQUANCOURT | 80360 | ETRICOURT-MANANCOURT |
| 80298000AD0149 | WILMORT | JEANNE COLETTE | 7 RUE D EQUANCOURT | 80360 | ETRICOURT-MANANCOURT |
| 80298000AH0075 | BRANDICOURT | XAVIER JEAN LOUIS | 28 GR GRANDE RUE | 80360 | COMBLES |
| 80298000AH0075 | BRANDICOURT | JEAN LOUIS LEON | 1B RUE DE L EGLISE | 62124 | RUYAULCOURT |

| | | | | | |
|----------------|-----------------------------------|-------------------------|---|-------|--------------------------------|
| 80298000ZA0149 | COMMUNE D'ETRICOURT MANANCOURT | | MAIRIE | 80360 | ETRICOURT-MANANCOURT |
| 80298000ZA0150 | VILLEMONT | JOSEPH | ME GOERLINGER NOTAIRE 22 GR GRANDE RUE | 80360 | COMBLES |
| 80298000ZA0167 | BONIFACE | JULIEN | 7 RUE D OURNEL | 80360 | ETRICOURT-MANANCOURT |
| 80298000ZA0169 | MICHEL | MADELEINE MARGUERITE | 56 RUE SAINT-DRUON | 59400 | CAMBRAI |
| 80298000ZA0175 | VILLEMONT | JOSEPH | ME GOERLINGER NOTAIRE 22 GR GRANDE RUE | 80360 | COMBLES |
| 80298000ZA0179 | BRULIN | SUZANNE | EHPAD SAINT LANDELIN 43 RUE DE BAPAUME | 62159 | VAULX-VRAUCOURT |
| 80298000ZA0179 | HOMBERT | RAOUL GUSTAVE | 2B PL CAPITAIN FONTAN PAUL | 80200 | FAY |
| 80298000ZA0179 | HOMBERT | | CULTIVATEUR 34 RUE DE BUS | 62124 | BERTINCOURT |
| 80298000ZA0203 | CARNIAN | JEAN-LOUIS | 10B RUE DU BOIS | 59297 | VILLERS-GUISLAIN |
| 80298000ZA0203 | DRAPIER | CLOTILDE | 10B RUE DU BOIS | 59297 | VILLERS-GUISLAIN |
| 80298000ZA0205 | CARNIAN | JEAN-LOUIS | 10B RUE DU BOIS | 59297 | VILLERS-GUISLAIN |
| 80298000ZA0205 | DRAPIER | CLOTILDE | 10B RUE DU BOIS | 59297 | VILLERS-GUISLAIN |
| 80298000ZA0218 | VILLEMONT | JOSEPH | ME GOERLINGER NOTAIRE 22 GR GRANDE RUE | 80360 | COMBLES |
| 80298000ZA0273 | HENOCQUE | ARTHUR ETIENNE | 62 GR GRANDE RUE | 80360 | ETRICOURT-MANANCOURT |
| 80298000ZA0275 | BEGUIN | RENE PAUL | 22 RUE PABLO PICASSO | 59161 | ESCAUDOEUVRES |
| 80298000ZA0277 | BEGUIN | ANDRE GEORGES | 19 GR GRANDE RUE | 80360 | ETRICOURT-MANANCOURT |
| 80298000ZA0279 | BEGUIN | RENE PAUL | 22 RUE PABLO PICASSO | 59161 | ESCAUDOEUVRES |
| 80298000ZA0281 | THERY | DOMINIQUE MARIE THERESE | 11 RUE DU PAVE | 80360 | FINS |
| 80298000ZA0281 | THERY | ISABELLE MARIE CLAIRE | 11 RUE DU PAVE | 80360 | FINS |
| 80298000ZA0283 | MARCHANDISE | EMILIE | 7 RUE D EQUANCOURT | 80360 | ETRICOURT-MANANCOURT |
| 80298000ZA0283 | MARCHANDISE | EUGENIE | 11 RUE DU VIVIER | 60650 | SENANTES |
| 80298000ZA0283 | MARCHANDISE | HENRIETTE LUCIENNE | 2 RUE DE L EGLISE | 80360 | ETRICOURT-MANANCOURT |
| 80298000ZA0283 | MARCHANDISE | EMILE FERNAND | 5019 RUE DE BUS | 62124 | LECHELLE |
| 80298000ZA0283 | MARCHANDISE | EMILE FERNAND | 2 RUE DE L EGLISE | 80360 | ETRICOURT-MANANCOURT |
| 80298000ZA0285 | MEUNIER | LUCIENNE | 1 RUE DE L EGLISE | 80360 | ETRICOURT-MANANCOURT |
| 80298000ZA0285 | NORMAND | HELENE | 4 RUE DU CURE | 62147 | GRAINCOURT-LES- HAVRINCOURT |
| 80298000ZA0285 | NORMAND | MARIE JEANNETTE | 62 GR GRANDE RUE | 80360 | ETRICOURT-MANANCOURT |
| 80298000ZA0287 | DESSAINT | | 23 RUE NEUVE | 62124 | YTRES |
| 80298000ZA0289 | DESSAINT | | 23 RUE NEUVE | 62124 | YTRES |
| 80298000ZA0293 | BONIFACE | FRANCOIS ALFRED | 9001 LES GRENETTES | 80360 | EQUANCOURT |
| 80298000ZH0028 | BOULOGNE | HELENE YVONNE | 4 RUE DE YTRES | 80360 | ETRICOURT-MANANCOURT |
| 80298000ZH0028 | LAMUR | ANTOINE OGER | 4 RUE DE YTRES | 80360 | ETRICOURT-MANANCOURT |
| 80298000ZH0029 | BEGUIN | RENE PAUL | 22 RUE PABLO PICASSO | 59161 | ESCAUDOEUVRES |
| 80298000ZH0030 | THERY | DOMINIQUE MARIE THERESE | 11 RUE DU PAVE | 80360 | FINS |
| 80298000ZH0030 | THERY | ISABELLE MARIE CLAIRE | 11 RUE DU PAVE | 80360 | FINS |
| 80298000ZH0031 | MARCHANDISE | EMILIE | 7 RUE D EQUANCOURT | 80360 | ETRICOURT-MANANCOURT |
| 80298000ZH0031 | MARCHANDISE | EUGENIE | 11 RUE DU VIVIER | 60650 | SENANTES |
| 80298000ZH0031 | MARCHANDISE | HENRIETTE LUCIENNE | 2 RUE DE L EGLISE | 80360 | ETRICOURT-MANANCOURT |
| 80298000ZH0031 | MARCHANDISE | EMILE FERNAND | 5019 RUE DE BUS | 62124 | LECHELLE |
| 80298000ZH0031 | MARCHANDISE | EMILE FERNAND | 2 RUE DE L EGLISE | 80360 | ETRICOURT-MANANCOURT |

| | | | | | |
|----------------|---|-----------------------------------|---|-------|--|
| 80298000ZH0033 | COMMUNE D'ETRICOURT MANANCOURT | | MAIRIE | 80360 | ETRICOURT-MANANCOURT |
| 80298000ZH0034 | SOCIETE D'AMENAGEMENT FONCIER ET D'ETABLISSEMENT RURAL HAUTS | | CS | 30725 | 10 RUE DE L ILE MYSTERIEUSE 80440 BOVES |
| 80298000ZH0035 | COMMUNE D'ETRICOURT MANANCOURT | | MAIRIE | 80360 | ETRICOURT-MANANCOURT |
| 80298000ZK0001 | HENOCQUE | DENISE PASCALE | 7 RUE LOUIS PELLETIER | 76250 | DEVILLE-LES-ROUEN |
| 80298000ZK0001 | HENOCQUE | ODILE THERESE | LE GALLEY CH 3966 RECHY SUISSE | | |
| 80298000ZK0001 | HENOCQUE | FIDELINE MARIE-LOUISE | 2T RUE DES FRERES DAVION | 62450 | BAPAUME |
| 80298000ZK0005 | VILLEMONT | JOSEPH | ME GOERLINGER NOTAIRE 22 GR GRANDE RUE | 80360 | COMBLES |
| 80298000ZK0006 | LECAT | MARIE JULES LOUIS | 15 RUE DE PERONNE | 62124 | YTRES |
| 80298000ZK0032 | BASSEZ | XAVIER | 13 RUE WATEL | 62124 | YTRES |
| 80298000ZK0032 | MOREAU | GERARD CHRISTINE | 13 RUE WATEL | 62124 | YTRES |
| 80298000ZK0034 | BASSEZ | XAVIER | 13 RUE WATEL | 62124 | YTRES |
| 80298000ZK0034 | MOREAU | GERARD CHRISTINE | 13 RUE WATEL | 62124 | YTRES |
| 80298000ZK0035 | HENOCQUE | DENISE PASCALE | 7 RUE LOUIS PELLETIER | 76250 | DEVILLE-LES-ROUEN |
| 80298000ZK0035 | HENOCQUE | ODILE THERESE | LE GALLEY CH 3966 RECHY SUISSE | | |
| 80298000ZK0035 | HENOCQUE | FIDELINE MARIE-LOUISE | 2T RUE DES FRERES DAVION | 62450 | BAPAUME |
| 80298000ZK0036 | PICARDIE RECOLTES | | 2 RUE DES ANGLAIS | 80360 | ETRICOURT-MANANCOURT |
| 80298000ZK0038 | LACAMBRE | MADELEINE LEONIE | 26 GR GRANDE RUE | 80360 | ETRICOURT-MANANCOURT |
| 80298000ZK0038 | VAN BRABANT | EMILIE MARIE THERESE STEPHANIE | 69 RUE ALFRED FRONVAL | 59554 | NEUVILLE-SAINT-REMY |
| 80298000ZK0038 | VAN BRABANT | FREDERIC GEORGES GASTON | 3 GR GRANDE RUE | 80360 | ETRICOURT-MANANCOURT |
| 80298000ZK0038 | VAN BRABANT | PASCAL JULIEN GASTON | 5 RUE VICTOR ARAGO | 45400 | FLEURY LES AUBRAIS |
| 80298000ZK0038 | VAN BRABANT | STEPHANIE MARIE VALENTINE | 1 RUE DE L ABREUVOIR | 80200 | BRIE |
| 80298000ZK0039 | BASSEZ | XAVIER | 13 RUE WATEL | 62124 | YTRES |
| 80298000ZK0039 | MOREAU | GERARD CHRISTINE | 13 RUE WATEL | 62124 | YTRES |
| 80298000ZK0040 | LACAMBRE | MADELEINE LEONIE | 26 GR GRANDE RUE | 80360 | ETRICOURT-MANANCOURT |
| 80298000ZK0040 | VAN BRABANT | EMILIE MARIE THERESE STEPHANIE | 69 RUE ALFRED FRONVAL | 59554 | NEUVILLE-SAINT-REMY |
| 80298000ZK0040 | VAN BRABANT | FREDERIC GEORGES GASTON | 3 GR GRANDE RUE | 80360 | ETRICOURT-MANANCOURT |
| 80298000ZK0040 | VAN BRABANT | PASCAL JULIEN GASTON | 5 RUE VICTOR ARAGO | 45400 | FLEURY LES AUBRAIS |
| 80298000ZK0040 | VAN BRABANT | STEPHANIE MARIE VALENTINE | 1 RUE DE L ABREUVOIR | 80200 | BRIE |
| 80298000ZK0041 | THERY | DOMINIQUE MARIE THERESE | 11 RUE DU PAVE | 80360 | FINS |
| 80298000ZK0041 | THERY | ISABELLE MARIE CLAIRE | 11 RUE DU PAVE | 80360 | FINS |
| 80298000ZL0004 | DEAL | MICHEL HENRI | 3 RUE DU CHATEAU D EAU | 3110 | SAINT-REMY-EN-ROLLAT |
| 80298000ZL0005 | GFA BEGUIN | | 19 GR GRANDE RUE | 80360 | ETRICOURT-MANANCOURT |
| 80298000ZL0006 | RAUX | JEAN-MICHEL CLAUDE | 3 RUE DU CIMETIERE | 80360 | ETRICOURT-MANANCOURT |
| 80298000ZL0007 | BONIFACE | FRANCOIS ALFRED | 9001 LES GRENETTES | 80360 | EQUANCOURT |
| 80298000ZL0008 | COMMUNE D'ETRICOURT MANANCOURT | | MAIRIE | 80360 | ETRICOURT-MANANCOURT |
| 80298000ZL0009 | BONIFACE | FRANCOIS ALFRED | 9001 LES GRENETTES | 80360 | EQUANCOURT |
| 80298000ZL0010 | BEGUIN | RENE PAUL | 22 RUE PABLO PICASSO | 59161 | ESCAUDOEUVRES |
| 80298000ZL0017 | COMMUNE D'ETRICOURT MANANCOURT | | MAIRIE | 80360 | ETRICOURT-MANANCOURT |
| 80298000ZL0018 | COMMUNE D'ETRICOURT MANANCOURT | | MAIRIE | 80360 | ETRICOURT-MANANCOURT |

| | | | | | |
|----------------|--------------------------------------|----------------------------|---|-------|----------------------|
| 80298000ZM0017 | BARBARE | GUY CHARLES GEORGES MARIE | CHEZ MME COURTEAUX FREDERIQUE 5 RUE NEUVE | 62124 | YTRES |
| 80298000ZM0017 | BARBARE | VALERIE MARIE ANNE | 2 RTE DE LONGUEVAL | 80360 | GUILLEMONT |
| 80298000ZM0017 | SAMAIN | DIDIER SIMEON JULES | 2 RTE DE LONGUEVAL | 80360 | GUILLEMONT |
| 80298000ZM0018 | BARBARE | VALERIE MARIE ANNE | 2 RTE DE LONGUEVAL | 80360 | GUILLEMONT |
| 80298000ZM0018 | SAMAIN | DIDIER SIMEON JULES | 2 RTE DE LONGUEVAL | 80360 | GUILLEMONT |
| 80298000ZM0020 | CARON | JACQUELINE JOSETTE | 49 RUE VERLAINE | 80300 | ALBERT |
| 80298000ZM0020 | LECOCQ | JACKY RENE LOUIS | 13 CHE DE LA MAURESSE | 80300 | MEAULTE |
| 80298000ZM0020 | LECOCQ | JEAN-MARIE GEORGES ANATOLE | 49 RUE VERLAINE | 80300 | ALBERT |
| 80298000ZM0020 | MAILLARD | | 13 CHE DE LA MAURESSE | 80300 | MEAULTE |
| 80298000ZM0028 | COMMUNE D'ETRICOURT MANANCOURT | | MAIRIE | 80360 | ETRICOURT-MANANCOURT |
| 80298000ZM0029 | COMMUNE D'ETRICOURT MANANCOURT | | MAIRIE | 80360 | ETRICOURT-MANANCOURT |
| 80298000ZM0041 | CARON | JACQUELINE JOSETTE | 49 RUE VERLAINE | 80300 | ALBERT |
| 80298000ZM0041 | LECOCQ | JACKY RENE LOUIS | 13 CHE DE LA MAURESSE | 80300 | MEAULTE |
| 80298000ZM0041 | LECOCQ | JEAN-MARIE GEORGES ANATOLE | 49 RUE VERLAINE | 80300 | ALBERT |
| 80298000ZM0041 | MAILLARD | | 13 CHE DE LA MAURESSE | 80300 | MEAULTE |
| 80298000ZK0009 | COMMUNE D'ETRICOURT MANANCOURT | | MAIRIE | 80360 | ETRICOURT-MANANCOURT |
| 80298000ZL0016 | COMMUNE D'ETRICOURT MANANCOURT | | MAIRIE | 80360 | ETRICOURT-MANANCOURT |
| 805520000X0086 | TRUQUIN | CHRISTINE CECILE MARIETTE | 5 RUE EMILE ZOLA | 80200 | MOISLAINS |
| 805520000X0086 | TRUQUIN | CHRISTOPHE MICHEL RENE | 28 RUE DU BAS DU RIEZ | 80200 | MOISLAINS |
| 805520000X0086 | TRUQUIN | DOMINIQUE RENE MICHEL | 15B RUE D EVREUX | 80200 | MOISLAINS |
| 805520000X0086 | TRUQUIN | FRANCOIS MICHEL RENE | 8 RUE D EN HAUT | 80200 | MOISLAINS |
| 805520000X0301 | HELARD | AMELIE SIMONE MARIE | 25 RTE NATIONALE | 62580 | GAVRELLE |
| 805520000X0301 | LEJEUNE | BRIGITTE JOSIANE MARTINE | APT 2 9 RUE NICOLAS MASSELOT | 62218 | LOISON SOUS LENS |
| 805520000X0301 | LEJEUNE | CHRISTIAN DIDIER FLORENT | 22 RUE PAUL LASSALLE | 80200 | MOISLAINS |
| 805520000X0301 | LEJEUNE | CLAUDINE GEORGETTE SIMONE | 15 RUE DU BAS DU RIEZ | 80200 | MOISLAINS |
| 805520000X0301 | LEJEUNE | DIDIER JEAN GEORGES | LOGT 13 23B RUE MAURICE DEVILLERS | 80200 | PERONNE |
| 805520000X0301 | LEJEUNE | FLORENCE CLAUDINE BRIGITTE | 1 RTE DE NURLU | 80360 | ETRICOURT-MANANCOURT |
| 805520000X0301 | LEJEUNE | MARTINE CHARLOTTE JEANNE | 4 PL ALBERT PREJEAN | 62490 | VITRY EN ARTOIS |
| 80275000ZA0016 | ASSOCIATION FONCIERE DE REMEMBREMENT | | MAIRIE | 80360 | ETRICOURT-MANANCOURT |
| 80275000ZA0018 | HENOCQUE | GENEVIEVE ODILE THERESE | LE GALLEY CH | 3966 | RECHY SUISSE |
| 80275000ZA0028 | ASSOCIATION FONCIERE DE REMEMBREMENT | | MAIRIE | 80360 | ETRICOURT-MANANCOURT |
| 80298000ZH0042 | COMMUNE D'ETRICOURT MANANCOURT | | MAIRIE | 80360 | ETRICOURT-MANANCOURT |
| 80298000ZM0040 | LECOCQ | JACKY RENE LOUIS | 13 CHE DE LA MAURESSE | 80300 | MEAULTD9:LC9:L10 |
| 80298000ZM0040 | MAILLARD | NELLY | 13 CHE DE LA MAURESSE | 80300 | MEAULTE |
| 805520000P0147 | DELMAS | GAETAN GUY RAYMOND | 18 RUE VITTE | 59297 | VILLERS-GUISLAIN |
| 805520000P0147 | DELMAS | JULIETTE EMILIE MARION | 18 RUE DE BAILLY | 80200 | BARLEUX |
| 805520000P0147 | MASCRE | JEANNINE EUGENIE NELLY | 39 RUE VERTE | 80200 | MOISLAINS |

| | | | | | |
|----------------|---|-------------------------|--|-------|-------------------|
| 805520000P0148 | MASCRE | PIERRE GERARD | 33 AV DE LA REPUBLIQUE | 80200 | PERONNE |
| 805520000P0148 | VANNOOTE | ROSANE ELISABETH MARIE | 33 AV DE LA REPUBLIQUE | 80200 | PERONNE |
| 805520000P0182 | CARPENTIER | PATRICK JEAN-MARIE | 45 AV DE LA REPUBLIQUE | 80200 | PERONNE |
| 805520000P0183 | VAILLANT | ANNIE MIREILLE FERNANDE | 41 RUE VICTOR MAUDUIT | 80450 | CAMON |
| 805520000P0183 | VAILLANT | PHILIPPE HENRI GILBERT | 21 RUE DE LA FAISANDERIE | 60500 | CHANTILLY |
| 805520000P0238 | CARPENTIER | PATRICK JEAN-MARIE | 45 AV DE LA REPUBLIQUE | 80200 | PERONNE |
| 805520000R0117 | SOCIETE D'AMENAGEMENT FONCIER ET D'ETABLISSEMENT RURAL HAUTS | | CS 30725 - 10 RUE DE L ILE MYSTERIEUSE | 80440 | BOVES |
| 805520000R0119 | COMMUNE DE MOISLAINS | | MAIRIE RUE D EVREUX | 80200 | MOISLAINS |
| 805520000R0121 | BELLEME | GILLES FERNAND LOUIS | 22 RTE NATIONALE | 80240 | NURLU |
| 805520000X0100 | THEVENET | PASCAL JEAN MARCEL | 26 RUE AUGUSTE GINDRE | 80800 | CORBIE |
| 805520000X0101 | CAMUS | GHISLAINE GERMAINE | 53 RUE DU HAUT DU RIEZ | 80200 | MOISLAINS |
| 805520000X0101 | HENNE | JACQUES ALBERT GASTON | 53 RUE DU HAUT DU RIEZ | 80200 | MOISLAINS |
| 805520000X0148 | MASCRE | PIERRE GERARD | 33 AV DE LA REPUBLIQUE | 80200 | PERONNE |
| 805520000X0149 | MASCRE | PIERRE GERARD | 33 AV DE LA REPUBLIQUE | 80200 | PERONNE |
| 805520000X0152 | BELLEME | GILLES FERNAND LOUIS | 22 RTE NATIONALE | 80240 | NURLU |
| 805520000X0158 | OUBRY | REGINE REINE FRANCINE | LA VACQUERIE 14 RUE VERTE | 59231 | VILLERS-PLOUICH |
| 805520000X0161 | BREUVART | BERNARD LOUIS MARIE | 53 RUE PAUL BLONDEAU | 59700 | MARCQ EN BAROEUL |
| 805520000X0161 | VANHOUCKE | COLETTE MARIE France | 53 RUE PAUL BLONDEAU | 59700 | MARCQ EN BAROEUL |
| 805520000X0218 | MASCRE | PIERRE GERARD | 33 AV DE LA REPUBLIQUE | 80200 | PERONNE |
| 805520000X0218 | VANNOOTE | ROSANE ELISABETH MARIE | 33 AV DE LA REPUBLIQUE | 80200 | PERONNE |
| 805520000X0220 | LERICHE | RAYMOND LEON DESIRE | 39 RUE VERTE | 80200 | MOISLAINS |
| 805520000X0220 | MASCRE | JEANNINE EUGENIE NELLY | 39 RUE VERTE | 80200 | MOISLAINS |
| 805520000X0224 | BELLEME | GILLES FERNAND LOUIS | 22 RTE NATIONALE | 80240 | NURLU |
| 805520000X0225 | BELLEME | GILLES FERNAND LOUIS | 22 RTE NATIONALE | 80240 | NURLU |
| 805520000X0256 | LACROIX | GENEVIEVE JACQUELINE | 3 RUE DE MANANCOURT | 80200 | MOISLAINS |
| 805520000X0256 | LEVESQUE | LIONEL CLAUDE | 3 RUE DE MANANCOURT | 80200 | MOISLAINS |
| 805520000X0264 | SORET | PIERRE JEAN | 8EME ETAGE 19 AV AUGUSTE RENOIR | 78160 | MARLY-LE-ROI |
| 80552000ZA0008 | HOCHART | JEAN-PIERRE ANDRE | 14 RUE DU PONT DEBRAY | 80200 | ALLAINES |
| 80552000ZA0008 | HOCHART | JEAN-PIERRE ANDRE | 14 RUE DU PONT DEBRAY | 80200 | ALLAINES |
| 80552000ZA0008 | HOCHART | LAURENCE MICHELE | 17 RUE DU BOUT DE VILLE | 80200 | ALLAINES |
| 80552000ZA0008 | TRUQUIN | JACQUELINE MARIE CECILE | 14 RUE DU PONT DEBRAY | 80200 | ALLAINES |
| 80017000ZC0008 | ASSOC FONCIERE REMEMBREMENT D'ALLAINES | | MAIRIE | 80200 | ALLAINES |
| 80017000ZC0009 | GHYSEL | JEAN-FRANCOIS JOSEPH | 103 RUE DE VERLINGHEM | 59890 | QUESNOY SUR DEULE |
| 80017000ZD0021 | SOCIETE D'AMENAGEMENT FONCIER ET D'ETABLISSEMENT RURAL HAUTS | | CS 30725 - 10 RUE DE L ILE MYSTERIEUSE | 80440 | BOVES |
| 80017000ZD0045 | FOUQUET | GUY ROGER ROBERT | RUE DE BOUCHAVESNES | 80200 | MOISLAINS |
| 80017000ZD0045 | FOUQUET | ANNIE | RUE DE BOUCHAVESNES | 80200 | MOISLAINS |
| 80017000ZD0046 | BOCKSTAEL | JEROME PASCAL DANIEL | RUE JEAN AURIOL | 80200 | MOISLAINS |
| 80017000ZD0046 | BOCKSTAEL | MICHEL JEAN CLAUDE | RUE DES BUTTES | 80521 | MAUREPAS |
| 80017000ZD0046 | BOCKSTAEL | CLAUDE MICHEL CHARLES | RUE JEAN AURIOL | 80200 | MOISLAINS |
| 80017000ZD0046 | CZAPLICKI | PASCALE | RUE DES BUTTES | 80521 | MAUREPAS |

Département du Pas-de-Calais (62) : Caractéristiques des parcelles cadastrales concernées par l'autorisation de défrichement avec adresse des propriétaires

(Source : ONE et ASCW, 2023)

| Identification cadastrale | Nom Propriétaire | Prénoms Propriétaire | Rue | Code postal | Commune |
|---------------------------|--|------------------------------|--------------------------------------|-------------------|----------------------------|
| 62164000ZODP65 | DEPARTEMENT DU PAS-DE-CALAIS | / | Rue Ferdinand Buisson | 62000 | ARRAS |
| 62164000ZPDP66 | DEPARTEMENT DU PAS-DE-CALAIS | / | Rue Ferdinand Buisson | 62000 | ARRAS |
| 62164000ZRDP91 | COMMUNE BOURLON | / | MAIRIE | 62860 | BOURLON |
| 62421000ZDDP69 | COMMUNE HAVRINCOURT | / | Grand Place | 62147 | HAVRINCOURT |
| 62164000ZODP10 | DEPARTEMENT DE L OISE | / | 1 RUE DE CAMBRY | 60164 | Beauvais |
| 62164000ZPDP11 | DEPARTEMENT DE L OISE | / | 1 RUE DE CAMBRY | 60164 | Beauvais |
| 62164000ZR0006 | COMMUNE DE BOURLON | / | MAIRIE | 62860 | BOURLON |
| 62164000ZR0007 | ASS FONCIERE DE BOURLON | / | MAIRIE | 62860 | BOURLON |
| 62164000ZR0008 | SOCIETE D'AMENAGEMENT FONCIER ET D'ETABLISSEMENT RURAL HAUTS | / | CS 30725 10 RUE DE L ILE MYSTERIEUSE | 80440 | BOVES |
| 62384000ZYDP12 | COMMUNE GRAINCOURT LES HAVRINCOURT | / | Place du 8 Mai 1945 | 62384 | GRAINCOURT LES HAVRINCOURT |
| 62421000ZD0011 | DRODE | PHILIPPE PAUL ANDRE | 1 SQ DES MIMOSAS | 49610 | MURS-ERIGNE |
| 62421000ZD0012 | GOSSELET | ELISABETH MARIE PAULE | 52 RUE VERGNIAUD | 75013 | PARIS |
| 62421000ZD0013 | GOSSELET | ELISABETH MARIE PAULE | 52 RUE VERGNIAUD | 75013 | PARIS |
| 62421000ZD0034 | DUFLOS | LEA CHANTAL JEANNE-MARIE | Pas d'information | Pas d'information | Pas d'information |
| 62421000ZD0035 | PATIN | MARGUERITE PALMYRE | 24 RUE DU VIEUX CHEMIN | 02420 | BELLICOURT |
| 62421000ZDDP18 | COMMUNE HAVRINCOURT | / | Grand'place | 62147 | HAVRINCOURT |
| 62421000ZK0001 | MARCHEUX | BERNADETTE ROLANDE | PAR AGSS 7 RUE SAINT-GERY | 59400 | CAMBRAI |
| 62421000ZK0002 | DOLLEZ | FERNAND HUBERT | 5128 PONT D HERMIES | 62147 | HAVRINCOURT |
| 62440000ZE0084 | CHUESNE | ALAIN FRANCIS | 7 RUE D HAVRINCOURT | 62147 | HERMIES |
| 62440000ZE0085 | CHUESNE | ALAIN FRANCIS | 7 RUE D HAVRINCOURT | 62147 | HERMIES |
| 62440000ZE0086 | CHUESNE | RENE | 5B RUE HENRI MERESSE | 59540 | CAUDRY |
| 62440000ZE0223 | CHUESNE | RENE | 5B RUE HENRI MERESSE | 59540 | CAUDRY |
| 62440000ZE0258 | CHUESNE | RENE | 5B RUE HENRI MERESSE | 59540 | CAUDRY |
| 62440000ZH0173 | VARRET | CYRILLE JEAN JACQUES | LES RAQUENIAUDS NEUFS | 03220 | VAUMAS |
| 62440000ZH0235 | DHERMY | MARIE LOUISE | 1 RUE DU CIMETIERE | 62147 | HERMIES |
| 62440000ZH0245 | LIEDTS | FRANCINE | 5 RUE EDOUARD BRANLY | 62000 | ARRAS |
| 62440000ZI0112 | DIOT | MICHEL ALEXANDRE | 4 RUE DE LA GARE | 62147 | HERMIES |
| 62440000ZK0306 | RINGEVAL | JEAN-LUC RENE EDGAR ILDEVERT | 7 RUE DE CAMBRAI | 62147 | HERMIES |

| | | | | | |
|----------------|-------------|----------------------------------|------------------------------|----------------------|-----------------------|
| 62440000ZK0364 | CORMONT | JOSIANE THERESIA JENNY | 2B BD DES ECOLES | 62450 | BAPAUME |
| 62440000ZK0370 | CHUESNE | ALAIN FRANCIS | 7 RUE D HAVRINCOURT | 62147 | HERMIES |
| 626380000A0175 | Pas au SPDC | Pas d'information | Pas d'information | Pas d'information | Pas d'information |
| 62638000ZE0010 | DHAUSSY | ALBERT DESIRE AUGUSTIN EUGENE | 7 RUE GUSTAVE BOUDART | 62860 | OISY-LE-VERGER |
| 62638000ZE0013 | GROMEZ | OLIVIER PATRICK JEAN-MARIE | 3 RUE MAURICE THEDIE | 80000 | AMIENS |
| 62638000ZE0016 | BROY | CHRISTIAN GUSTAVE ERNEST | 48 RUE DU MARAIS DE JONCQUOY | 59552 | LAMBRES LEZ DOUAI |
| 62638000ZE0018 | DHAUSSY | ALBERT DESIRE AUGUSTIN EUGENE | 7 RUE GUSTAVE BOUDART | 62860 | OISY-LE-VERGER |
| 62638000ZE0092 | BROY | CHRISTIAN GUSTAVE ERNEST | 48 RUE DU MARAIS DE JONCQUOY | 59552 | LAMBRES LEZ DOUAI |
| 62731000ZA0155 | CAHIER | MICHEL | 8 RUE D HERMIES | 62124 | RUYAULCOURT |
| 62731000ZA0156 | HERBAUX | BENEDICTE AGNES MADELEINE | 87 RUE DES FLANDRES | 59130 | LAMBERSART |
| 62731000ZA0157 | HERBAUX | BENEDICTE AGNES MADELEINE | 87 RUE DES FLANDRES | 59130 | LAMBERSART |
| 62731000ZA0158 | LONGATTE | BERNARD JULES JOSEPH | 6 AV P MARTIN LUTHER KING | 78230 | PECQ (LE) |
| 62731000ZA0159 | BEDU | MICHELE THERESE JEANNE | 3 RUE DES OUIES | 62124 | YTRES |
| 62731000ZA0178 | CAPELLE | FLORENCE SUZANNE YVONNE | 20 RUE DE CHAUMONT | 60270 | GOUVIEUX |
| 62731000ZA0179 | CAPELLE | FLORENCE SUZANNE YVONNE | 20 RUE DE CHAUMONT | 60270 | GOUVIEUX |
| 62731000ZA0183 | BANCOURT | DENISE MARTHE | 10 RUE DU GENERAL DE GAULLE | 60149 | ST CREPIN IBOUVILLERS |
| 62731000ZA0185 | BANCOURT | DENISE MARTHE | 10 RUE DU GENERAL DE GAULLE | 60149 | ST CREPIN IBOUVILLERS |
| 62731000ZA0187 | CAHIER | DAVID YVAN CHARLES | 2 RUE DU FOUR | 80360 | CURLU |
| 62731000ZA0188 | CAHIER | DAVID YVAN CHARLES | 2 RUE DU FOUR | 80360 | CURLU |
| 62731000ZA0193 | BANCOURT | DENISE MARTHE | 10 RUE DU GENERAL DE GAULLE | 60149 | ST CREPIN IBOUVILLERS |
| 62731000ZA0196 | FONLUPT | SUZANNE JENNY ROSE BERNADETTE | 6 RUE PIERRE HARET | 75009 | PARIS |
| 62731000ZA0211 | VARRET | JACQUES EUGENE MICHEL | 3 RUE DES PRETRES | 62147 | HERMIES |
| 62731000ZA0219 | COCHE | RAYMOND JEAN GUSTAVE | 15 RUE DU CALVAIRE | 62450 | ROCQUIGNY |
| 62731000ZA0220 | BACHELET | VINCENT JEAN MARIE | 14 RUE D EN HAUT | 80200 | BIACHES |
| 62731000ZA0224 | VARRET | JEAN-JACQUES RAYMOND | 7 RUE DE L AMIRAL PAYEN | 62450 | BAPAUME |
| 62909000ZL0033 | THERY | DOMINIQUE MARIE THERESE | 11 RUE DU PAVE | 80360 | FINS |
| 62909000ZL0034 | TRANNIN | PHILIPPE MICHEL JOSEPH | 5017 LE VILLAGE | 62124 | LECHELLE |

| | | | | | |
|----------------|---------|----------------------------|--------------------------------|-------|----------|
| 62909000ZL0064 | LOMBART | GUY OSCAR FRANCOIS | 8B RUE DU FOSSE | 62124 | YTRES |
| 62909000ZL0065 | TRANNIN | PATRICK NOEL JOSEPH | FLAMICOURT 77 RUE JOLIOT CURIE | 80200 | DOINGT |
| 62909000ZL0068 | TRANNIN | GABRIEL FRANCOIS | 2 VOIE D ETRICOURT | 62124 | LEHELLE |
| 62731000ZADP78 | CAPELLE | FLORENCE SUZANNE YVONNE | FLORENCE SUZANNE YVONNE | 60270 | GOUVIEUX |

Avec la participation de

| | | |
|---|--|---|
|  Royal HaskoningDHV <i>Enhancing Society Together</i> |  setec | Assistant à Maîtrise d'ouvrage |
|  objectif nord europe |  | |
|  antea group | | Préparation et coordination du Dossier d'Autorisation Environnementale |

Partenaires financiers

| | | | | |
|--|--|--|---|---|
|  Cofinancé par l'Union européenne |  Région Hauts-de-France |  Région Île-de-France |  RÉPUBLIQUE FRANÇAISE <i>Liberté Égalité Fraternité</i> | SOCIÉTÉ DU CANAL SEINE-NORD EUROPE |
|  NORD LE DÉPARTEMENT |  OISE LE DÉPARTEMENT |  62 Pas-de-Calais NOS DÉPARTEMENTS |  SOMME LE DÉPARTEMENT | |

